Рыба-печаль [Sorrowfish] CRCN

Крошечная? Аберрация, без мировоззрения

Класс Доспеха 13

Хиты 1 (1к4 - 1)

Скорость 0 футов, плавая **40 футов**

Сил	Лов	Тел	Инт	Мдр	Хар
2 (-4)	16 (+3)	9 (-1)	1 (-5)	7 (-2)	2 (-4)

Иммунитет к урону психическая энергия

Чувства тёмное зрение? **60 футов**, пассивное Восприятие **8**

Опасность 0 (0 или 10 опыта)

Бонус мастерства +2

Кровавое бешенство. Рыба-печаль совершает с преимуществом броски рукопашных атак по существам, у которых хиты ниже максимума.

Подводное дыхание. Рыба-печаль может дышать только под водой.

ДЕЙСТВИЯ

Укус. *Рукопашная атака оружием:* +5 к попаданию, досягаемость 5 футов, одна цель. *Попадание*: Колющий урон 1.

ОПИСАНИЕ

Рыба-печаль обитают в глубоких подводных впадинах и поэтому редко встречаются с обитающими на поверхности существами. Некоторые говорят, что рыба-печаль получила свое название из-за своего вкуса, который достаточно неприятен, чтобы привести существ, которые их едят, в мрачное расположение духа. Истинная же скорбь для других существ приходит тогда, когда рыбы печаль собираются в косяки. Злобные существа, скрывающиеся в пучине океана, оказывают свое влияние на этих рыб, превращая их косяки в злобные орды.

Галерея

Шира [Shira] CRCN

Средний? Гуманоид (человек), хаотично-добрый, именной НИП

Класс Доспеха 10

Хиты 4 (1к8)

Скорость 30 футов

Сил	Лов	Тел	Инт	Мдр	Хар
10 (+0)	10 (+0)	10 (+0)	10 (+0)	10 (+0)	10 (+0)

Чувства пассивное Восприятие **10**

Языки Общий

Опасность 0 (0 или 10 опыта)

Бонус мастерства +2

ДЕЙСТВИЯ

Дубина. *Рукопашная атака оружием:* +2 к попаданию, досягаемость 5 футов, одна цель. *Попадание*: 2 (1к4) дробящего урона.

Использование заклинаний. Шира может накладывать следующие заклинания, используя Харизму в качестве базовой характеристики (Сл спасброска от заклинания 10, +2 к попаданию атаками заклинаниями):

- **Неограниченно**: *леденящее прикосновение [chill touch]*;
- **1/день каждое**: *глухота/слепота [blindness/deafness]*, *луч болезни [ray of sickness]*.

Агата Серебряная ложка [Agathe Silverspoon] CRCN

Средний? Гуманоид (орк), хаотично-добрый, именной НИП

Класс Доспеха 13 (шкурный доспех)

Хиты 15 (2к8 + 6)

Скорость 30 футов

Сил	Лов	Тел	Инт	Мдр	Хар
16 (+3)	12 (+1)	16 (+3)	7 (-2)	11 (+0)	10 (+0)

Навыки Запугивание **+2**

Чувства тёмное зрение? **60 футов**, пассивное Восприятие **10**

Языки Общий, Орочий

Опасность 1/2 (100 опыта)

Бонус мастерства +2

Агрессивный. Орк может бонусным действием переместиться на расстояние вплоть до показателя своей скорости по направлению к враждебному существу, которое он может видеть.

ДЕЙСТВИЯ

Секира. *Рукопашная атака оружием:* +5 к попаданию, досягаемость 5 футов, одна цель. *Попадание*: Рубящий урон 9 (1к12 + 3).

Метательное копье. *Рукопашная или дальнобойная атака оружием:* +5 к попаданию, досягаемость 5 футов или дистанция 30 футов/120 футов, одна цель. *Попадание*: Колющий урон 6 (1к6 + 3).

Олара [Olara] CRCN

Средний? Гуманоид, нейтрально-добрый, именной НИП

Класс Доспеха 13 (кожаный доспех)

Хиты 16 (3к8 + 3)

Скорость 30 футов, плавая **30 футов**

Сил	Лов	Тел	Инт	Мдр	Хар
11 (+0)	14 (+2)	12 (+1)	11 (+0)	13 (+1)	11 (+0)

Навыки Восприятие **+5**, Выживание **+5**, Природа **+4**, Скрытность **+6**

Сопротивление урону холод

Чувства тёмное зрение? **60 футов**, пассивное Восприятие **15**

Языки Все

Опасность 1/2 (100 опыта)

Бонус мастерства +2

Языки. Олара знает один любой язык, обычно Общий.

Амфибия. Олара может дышать и воздухом и под водой.

Острые зрение и слух. Олара совершает с преимуществом проверки Мудрости (Восприятие), полагающиеся на зрение или слух.

Наследие фей. Олара совершает с преимуществом спасброски от очарования, и магия не может её усыпить.

ДЕЙСТВИЯ

Мультиатака. Олара совершает две рукопашные атаки или две дальнобойные атаки.

Короткий меч. *Рукопашная атака оружием:* +4 к попаданию, досягаемость 5 футов, одна цель. *Попадание*: Колющий урон 5 (1к6 + 2).

Длинный лук. *Дальнобойная атака оружием:* +4 к попаданию, дистанция 150/600 футов, одна цель. *Попадание*: Колющий урон 6 (1к8 + 2).

Научный агент [Scholarly Agent] CRCN

Маленький? или Средний? Гуманоид (Волшебник), любое мировоззрение

Класс Доспеха 11 (14 с доспехом мага)

Хиты 22 (4к8 + 4)

Скорость 30 футов

Сил	Лов	Тел	Инт	Мдр	Хар
10 (+0)	12 (+1)	12 (+1)	16 (+3)	12 (+1)	10 (+0)

Спасброски Инт **+5**

Навыки История **+5**, Магия **+5**, Расследование **+5**

Чувства пассивное Восприятие **11**

Языки Общий

Опасность 1 (200 опыта)

Бонус мастерства +2

Языки. Знает Общий и ещё один язык.

ДЕЙСТВИЯ

Разряд магии. *Рукопашная или Дальнобойная атака заклинанием:* +5 к попаданию, досягаемость 5 футов или дистанция 30 футов, одна цель. *Попадание*: 14 (2к10 + 3) урона электричеством. Если целью является существо, оно не может использовать реакции до начала своего следующего хода.

Использование заклинаний. Агент может накладывать следующие заклинания, используя Интеллект в качестве базовой характеристики:

- **Неограниченно**: *пляшущие огоньки [dancing lights]*, *волшебная рука [mage hand]*;
- **1/день каждое:** *понимание языков [comprehend languages]*, *опознание [identify]* (накладывается действием), *доспехи мага [mage armor]*.

РЕАКЦИИ

Защитный символ. Агент добавляет 2 к своему КД против одной атаки, которая попала бы по нему. Для этого агент должен видеть атакующего и иметь свободную руку.

ОПИСАНИЕ

Научные агенты- это низкоранговые члены академической организации. Они знают несколько приемов, которые помогут им избежать опасности, и они изучают магию, позволяющую им разгадывать тайны прошлого и идентифицировать магические реликвии.

УЧЕНЫЕ ВСЕВИДЕНИЯ

Верность Всевидению — это научная фракция, действующая в основном в маркетском метрополисе Анк'Ха-рел. Хотя большинство членов фракции - академики, не знакомые с боем, полевые агенты фракции - опытные археологи, которые также обучены противостоять и преодолевать угрозы, таящиеся в глубинах Экзандрии.

Галерея

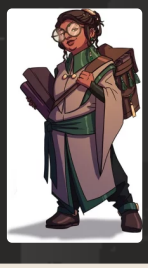

Оживлённая стеклянная статуя [Animated Glass Statue] *CRCN*

Большой? *Конструкт, нейтрально-злой*

Класс Доспеха 10

Хиты 22 (3к10 + 6)

Скорость 10 футов, летая **60 футов**

Сил	Лов	Тел	Инт	Мдр	Хар
15 (+2)	10 (+0)	15 (+2)	6 (-2)	12 (+1)	7 (-2)

Навыки Восприятие **+3**

Иммунитет к состоянию испуг?, истощение?, окаменение?, отравление?, очарование?, паралич?

Чувства тёмное зрение? **60 футов**, пассивное Восприятие **13**

Языки Общий

Опасность 1 (200 опыта)

Бонус мастерства +2

Языки - понимает Общий, но не говорит.

Острое зрение и тонкий нюх. Статуя совершает с преимуществом проверки Мудрости (Восприятие), полагающиеся на зрение или обоняние.

Тактика стаи. Статуя совершает с преимуществом броски атаки по существу, если в пределах 5 футов от этого существа находится как минимум один дееспособный союзник статуи.

ДЕЙСТВИЯ

Мультиатака. Статуя совершает две атаки: одну клювом, и одну когтями.

Клюв. *Рукопашная атака оружием*: +4 к попаданию, досягаемость 5 футов, одна цель. *Попадание*: 7 (2к4 + 2) колющего урона.

Когти. *Рукопашная атака оружием*: +4 к попаданию, досягаемость 5 футов, одна цель. *Попадание*: 9 (2к6 + 2) рубящего урона.

Галерея

Проликс Юсаф [Prolix Yusaf] CRCN

Средний? Гуманоид (Волшебник, Тифлинг), любое мировоззрение, именной НИП

Класс Доспеха 11 (14 с доспехом мага)

Хиты 22 (4к8 + 4)

Скорость 30 футов

Сил	Лов	Тел	Инт	Мдр	Хар
10 (+0)	12 (+1)	12 (+1)	16 (+3)	12 (+1)	10 (+0)

Спасброски Инт +5

Навыки История +5, Магия +5, Расследование +5

Чувства тёмное зрение? 60 футов, пассивное Восприятие 11

Языки Общий, Инфернальный

Опасность 1 (200 опыта)

Бонус мастерства +2

Языки. Знает Общий и ещё один язык.

Врождённое колдовство. Базовой характеристикой Проликса является Харизма (Сл спасброска от заклинания 10). Проликс может накладывать следующие заклинания, не нуждаясь в материальных компонентах:

- **Неограниченно**: *чудотворство [thaumaturgy]*.
- **1/день каждое:** *тьма [darkness]*, *адское возмездие [hellish rebuke]*.

ДЕЙСТВИЯ

Разряд магии. *Рукопашная или Дальнобойная атака заклинанием:* +5 к попаданию, досягаемость 5 футов или дистанция 30 футов, одна цель. *Попадание*: 14 (2к10 + 3) урона электричеством. Если целью является существо, оно не может использовать реакции до начала своего следующего хода.

Использование заклинаний. Проликс может накладывать следующие заклинания, используя Интеллект в качестве базовой характеристики:

- **Неограниченно**: *пляшущие огоньки [dancing lights]*, *волшебная рука [mage hand]*;
- **1/день каждое:** *понимание языков [comprehend languages]*, *опознание [identify]* (накладывается дейтсивем), *доспехи мага [mage armor]*.

РЕАКЦИИ

Защитный символ. Проликс добавляет 2 к своему КД против одной атаки, которая попала бы по нему. Для этого Проликс должен видеть атакующего и иметь свободную руку.

ОПИСАНИЕ

Учёные-агенты- это низкоранговые члены академической организации. Они знают несколько приемов, которые помогут им избежать опасности, и они изучают магию, позволяющую им разгадывать тайны прошлого и идентифицировать магические реликвии.

УЧЕНЫЕ ВСЕВИДЕНИЯ

Верность Всевидению — это научная фракция, действующая в основном в маркетском метрополисе Анк'Ха-рел. Хотя большинство членов фракции - академики, не знакомые с боем, полевые агенты фракции - опытные археологи, которые также обучены противостоять и преодолевать угрозы, таящиеся в глубинах Экзандрии.

Скриббл [Scribble] CRCN

Средний? Гуманоид (Волшебник, Кенку), любое мировоззрение, именной НИП

Класс Доспеха 11 (14 с доспехом мага)

Хиты 22 (4к8 + 4)

Скорость 30 футов

Сил	Лов	Тел	Инт	Мдр	Хар
10 (+0)	12 (+1)	12 (+1)	16 (+3)	12 (+1)	10 (+0)

Спасброски Инт +5

Навыки История +5, Магия +5, Расследование +5

Чувства пассивное Восприятие 11

Языки Общий, Ауран

Опасность 1 (200 опыта)

Бонус мастерства +2

Языки. Знает Общий и Ауран, но говорит только с помощью особенности Подражание.

Подражание. Скриббл может подражать любым звукам, которые он уже слышал, включая голоса. Существо, слышащее эти звуки, может понять, что это подражание, если совершит успешную проверку Мудрости (Проницательность) Сл 14.

ДЕЙСТВИЯ

Разряд магии. *Рукопашная или Дальнобойная атака заклинанием:* +5 к попаданию, досягаемость 5 футов или дистанция 30 футов, одна цель. *Попадание*: 14 (2к10 + 3) урона электричеством. Если целью является существо, оно не может использовать реакции до начала своего следующего хода.

Использование заклинаний. Скриббл может накладывать следующие заклинания, используя Интеллект в качестве базовой характеристики:

- **Неограниченно**: *пляшущие огоньки [dancing lights]*, *волшебная рука [mage hand]*;
- **1/день каждое:** *понимание языков [comprehend languages]*, *опознание [identify]* (накладывается дейтсивем), *доспехи мага [mage armor]*.

БОНУСНЫЕ ДЕЙСТВИЯ

Защитный символ. Скриббл добавляет 2 к своему КД против одной атаки, которая попала бы по нему. Для этого агент должен видеть атакующего и иметь свободную руку.

ОПИСАНИЕ

Научные агенты- это низкоранговые члены академической организации. Они знают несколько приемов, которые помогут им избежать опасности, и они изучают магию, позволяющую им разгадывать тайны прошлого и идентифицировать магические реликвии.

УЧЕНЫЕ ВСЕВИДЕНИЯ

Верность Всевидению — это научная фракция, действующая в основном в маркетском метрополисе Анк'Ха-рел. Хотя большинство членов фракции - академики, не знакомые с боем, полевые агенты фракции - опытные археологи, которые также обучены противостоять и преодолевать угрозы, таящиеся в глубинах Экзандрии.

Аликсиан Охотник [Alyxian the Hunter] CRCN

Средний? Конструкт, без мировоззрения, именной НИП

Класс Доспеха 17 (природный доспех)

Хиты 178 (17к10 + 85)

Скорость 30 футов, плавая **30 футов**

Сил	Лов	Тел	Инт	Мдр	Хар
22 (+6)	9 (-1)	20 (+5)	3 (-4)	11 (+0)	1 (-5)

Иммунитет к урону психическая энергия, яд; дробящий, колющий, рубящий от немагических атак, кроме нанесённых адамантиновым оружием

Иммунитет к состоянию испуг?, истощение?, окаменение?, отравление?, очарование?, паралич?

Чувства тёмное зрение? **120 футов**, пассивное Восприятие **10**

Языки понимает языки своего создателя, но не говорит

Опасность 10 (5900 опыта)

Бонус мастерства +4

Неизменяемая форма. Голем обладает иммунитетом ко всем заклинаниям и эффектам, изменяющим его форму.

Сопротивление магии. Голем совершает с преимуществом спасброски от заклинаний и прочих магических эффектов.

Магическое оружие. Атаки оружием голема являются магическими.

ДЕЙСТВИЯ

Мультиатака. Голем совершает две атаки Размашистым ударом.

Руидиевый дротик. Действием голем может призвать магический дротик, сделанный из руидия, и метнуть его в другое существо, которое он может видеть в пределах 120 футов. Дротик безошибочно попадает в цель и исчезает при попадании. Цель должна совершить спасбросок Харизмы Сл 17, иначе получит 24 (7к6) урона психической энергией и 1 степень истощения. Если существо не страдает от руидиевой порчи, то становится подвержено ей, после того, как проваливает этот спасбросок. При успехе цель получает половину этого урона и не страдает от каких-либо других эффектов.

Размашистый удар. *Рукопашная атака оружием:* +10 к попаданию, досягаемость 5 футов, одна цель. *Попадание*: 19 (3к8 + 6) дробящего урона.

Замедление (перезарядка 5–6). Аликсиан нацеливается на одно или несколько существ, видимых в пределах 10 футов от себя. Все цели должны совершить спасбросок Мудрости Сл 17 от этой магии. При провале цель не может совершать реакции, её скорость уменьшается вдвое, и она не может совершать более одной атаки за свой ход. Кроме того, цель может в свой ход совершать либо действие, либо бонусное действие, но не то и другое. Эти эффекты длятся 1 минуту. Цель может повторять этот спасбросок в конце каждого своего хода, оканчивая эффект на себе при успехе.

ОПИСАНИЕ

Этот руидиевый голем напоминает Аликсиана Апотеона. Он остается неподвижным, как статуя, до тех пор, пока персонажи не нападут на него или пока Тео не исчезнет из Незердипа.

Верховный куратор монастыря [Monastic High Curator] CRCN

Маленький? или Средний? Гуманоид (Монах, Волшебник), любое мировоззрение

Класс Доспеха 19 (защита без доспехов)

Хиты 130 (20к8 + 40)

Скорость 60 футов

Сил	Лов	Тел	Инт	Мдр	Хар
12 (+1)	16 (+3)	14 (+2)	18 (+4)	22 (+6)	17 (+3)

Спасброски Лов **+7**, Мдр **+10**

Навыки Восприятие **+10**, История **+8**, Магия **+8**, Расследование **+8**

Сопротивление урону психическая энергия

Иммунитет к состоянию очарование?

Чувства слепое зрение? **30 футов**, пассивное Восприятие **20**

Языки Общий

Опасность 10 (5900 опыта)

Бонус мастерства +4

Языки. Знает Общий и ещё четыре языка.

Защита без доспехов. Пока верховный куратор не носит ни доспехи, ни щит, к КД прибавляется его модификатор Мудрости.

ДЕЙСТВИЯ

Мультиатака. Верховный куратор совершает три атаки Силовым ударом и использует Ожог мозга (если доступно).

Силовой удар. *Рукопашная или Дальнобойная атака заклинанием:* +10 к попаданию, досягаемость 5 футов или дистанция 10 футов, одна цель. *Попадание*: 17 (2к10 + 6) урона силовым полем.

Ожог мозга (Перезарядка 4–6). Верховный куратор нацеливается на двух существ, которых он может видеть в пределах 30 футов. Каждая цель должна совершить спасбросок Телосложения Сл 18. При провале цель получает 28 (8к6) урона психической энергией и не может совершать реакции до начала следующего хода. При успехе цель получает половину этого урона и не страдает от иных эффектов.

Использование заклинаний. Верховный куратор может накладывать следующие заклинания, используя Мудрость в качестве базовой характеристики (Сл спасброска от заклинания 18):

- **Неограниченно**: *обнаружение магии [detect magic]*;
- **2/день каждое:** *обнаружение мыслей [detect thoughts]*, *опознание [identify]* (накладывается действием), *наблюдение [scrying]* (накладывается действием).

ОПИСАНИЕ

Верховный кураторы собирают знания и распространяют правду. Они разгадывают таинственные секреты и шпионят за членами других властных структур, чтобы манипулировать ими или дестабилизировать их, а также предоставляют угнетённым возможности избежать своего тяжелого положения. Верховные кураторы посвящены в глубочайшие секреты своих организаций и в деятельность младших агентов. Их опыт позволяет им манипулировать энергией, чтобы защитить себя и лишить врагов возможности действовать.

МОНАХИ КОБАЛЬТОВОЙ ДУШИ

Ученые, священники и послушники, привлеченные к проблеме постижения истины и знаний, проводят свою жизнь в поддержке Библиотеки Кобальтовой души, объединенной учением Знающей Наставницы Айюн. Кобальтовые души руководствуются главным убеждением в том, что истинная сила приходит от понимания окружающего мира. Помимо своих усилий в поиске знаний, каждое ответвление Кобальтовой души стремится разоблачать ложь, разоблачать пропаганду и бороться с коррупцией в любом обществе, которое их отделение, называемое архивом, называет домом.

Штаб-квартира Библиотеки Кобальтовой души находится в Рексентруме, столице Двендалийской империи на континенте Дикогорье. У организации есть архивы по всей Экзандрии. Анк'Харелийская ветвь Кобальтовой души базируется в Храме Наставницы. Как и многие архивы, Храм Наставницы - это одновременно и обширная библиотека, и святилище Айюн. Этим маркетским архивом руководит верховный куратор Джамиль А'Алития.

Галерея

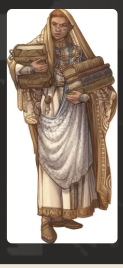

Джамиль А'алития [Jamil A'alithiya] CRCN

Средний? Гуманоид (Монах, Волшебник, Человек), хаотично-добрый, именной НИП

Класс Доспеха 19 (защита без доспехов)

Хиты 130 (20к8 + 40)

Скорость 60 футов

Сил	Лов	Тел	Инт	Мдр	Хар
12 (+1)	16 (+3)	14 (+2)	18 (+4)	22 (+6)	17 (+3)

Спасброски Лов **+7**, Мдр **+10**

Навыки Восприятие **+10**, История **+8**, Магия **+8**, Расследование **+8**

Сопротивление урону психическая энергия

Иммунитет к состоянию очарование?

Чувства слепое зрение? **30 футов**, пассивное Восприятие **20**

Языки Общий

Опасность 10 (5900 опыта)

Бонус мастерства +4

Языки. Знает Общий и ещё четыре языка.

Защита без доспехов. Пока Джамиль не носит ни доспехи, ни щит, к КД прибавляется его модификатор Мудрости.

ДЕЙСТВИЯ

Мультиатака. Джамиль совершает три атаки Силовым ударом и использует Перегрев мозга (если доступно).

Силовой удар. *Рукопашная или Дальнобойная атака заклинанием:* +10 к попаданию, досягаемость 5 футов или дистанция 10 футов, одна цель. *Попадание*: 17 (2к10 + 6) урона силовым полем.

Ожог мозга (Перезарядка 4–6). Верховный куратор нацеливается на двух существ, которых он может видеть в пределах 30 футов. Каждая цель должна совершить спасбросок Телосложения Сл 18. При провале цель получает 28 (8к6) урона психической энергией и не может совершать реакции до начала следующего хода. При успехе цель получает половину этого урона и не страдает от иных эффектов.

Использование заклинаний. Джамиль может накладывать следующие заклинания, используя Мудрость в качестве базовой характеристики (Сл спасброска от заклинания 18):

- **Неограниченно**: *обнаружение магии [detect magic]*;
- **2/день каждое:** *обнаружение мыслей [detect thoughts]*, *опознание [identify]* (накладывается действием), *наблюдение [scrying]* (накладывается действием).

ОПИСАНИЕ

Верховные кураторы собирают знания и распространяют правду. Они разгадывают таинственные секреты и шпионят за членами других властных структур, чтобы манипулировать ими или дестабилизировать их, а также предоставляют угнетённым возможности избежать своего тяжелого положения. Верховные кураторы посвящены в глубочайшие секреты своих организаций и в деятельность младших агентов. Их опыт позволяет им манипулировать энергией, чтобы защитить себя и лишить врагов возможности действовать.

МОНАХИ КОБАЛЬТОВОЙ ДУШИ

Ученые, священники и послушники, привлеченные к проблеме постижения истины и знаний, проводят свою жизнь в поддержке Библиотеки Кобальтовой души, объединенной учением Знающей Наставницы Айюн. Кобальтовые души руководствуются главным убеждением в том, что истинная сила приходит от понимания окружающего мира. Помимо своих усилий в поиске знаний, каждое ответвление Кобальтовой души стремится разоблачать ложь, разоблачать пропаганду и бороться с коррупцией в любом обществе, которое их отделение, называемое архивом, называет домом.

Штаб-квартира Библиотеки Кобальтовой души находится в Рексентруме, столице Двендалийской империи на континенте Дикогорье. У организации есть архивы по всей Экзандрии. Анк'Харелийская ветвь Кобальтовой души базируется в Храме Наставницы. Как и многие архивы, Храм Наставницы - это одновременно и обширная библиотека, и святилище Айюн. Этим маркетским архивом руководит верховный куратор Джамиль А'Алития.

Перигей [Perigee] CRCN

Средний[?] Небожитель, законно-добрый, именной НИП

Класс Доспеха 17 (природный доспех)

Хиты 136 (16к8 + 64)

Скорость 30 футов, летая **90 футов**

Сил	Лов	Тел	Инт	Мдр	Хар
18 (+4)	18 (+4)	18 (+4)	17 (+3)	20 (+5)	20 (+5)

Спасброски Мдр **+9**, Хар **+9**

Навыки Восприятие **+9**, Проницательность **+9**

Сопротивление урону излучение; дробящий, колющий, рубящий от немагических атак

Иммунитет к состоянию очарование[?], истощение[?], испуг[?]

Чувства тёмное зрение[?] **120 футов**, пассивное Восприятие **19**

Языки Все, Телепатия 120 фт.

Опасность 10 (5900 опыта)

Бонус мастерства +4

Оружие ангела. Атаки оружием дэва являются магическими. Если дэв попадает любым оружием, оно причиняет дополнительный урон излучением 4к8 (уже включено в атаку).

Врождённое колдовство. Базовой характеристикой дэва является Харизма (Сл спасброска от заклинания 17). Дэв может накладывать следующие заклинания, нуждаясь только в вербальных компонентах:

- **Неограниченно:** *обнаружение зла и добра [detect evil and good]*;
- **1/день каждое:** *общение [commune]*, *оживление [raise dead]*.

Сопротивление магии. Дэв совершает с преимуществом спасброски от заклинаний и прочих магических эффектов.

ДЕЙСТВИЯ

Мультиатака. Дэв совершает две рукопашные атаки.

Булава. *Рукопашная атака оружием:* +8 к попаданию, досягаемость 5 футов, одна цель. *Попадание*: Дробящий урон 7 (1к6 + 4) плюс урон излучением 18 (4к8).

Целебное касание (3/день). Дэв прикасается к другому существу. Цель магическим образом восстанавливает 20 (4к8 + 2) хитов и избавляется от проклятий, болезней, отравлений, слепоты и глухоты.

Смена формы. Дэв магическим образом превращается в гуманоида или зверя, чей показатель опасности не превышает его собственный, или принимает свой истинный облик. Если дэв умирает, он принимает свой истинный облик. Все снаряжение, которое он несет или носит, сливается с новым обликом или используется им (на выбор дэва).

В новом облике дэв сохраняет игровую статистику и способность говорить, но КД, режимы перемещения, Сила, Ловкость и специальные чувства заменяются теми, что есть у нового облика, и он получает все элементы статистики и умения (кроме классовых умений, легендарных действий и действий логова), которые есть у нового облика, но отсутствуют у него.

Галерея

Аликсиан Истерзанный [Alyxian the Tormented] CRCN

Огромная[?] Аберрация, законно-злая, именной НИП

Класс Доспеха 16 (природный доспех)

Хиты 150 (12к12 + 72)

Скорость 40 футов, плавая **40 футов**

Сил	Лов	Тел	Инт	Мдр	Хар
21 (+5)	18 (+4)	22 (+6)	15 (+2)	16 (+3)	20 (+5)

Спасброски Сил **+9**, Тел **+10**, Мдр **+7**

Навыки Восприятие **+7**, Обман **+9**, Проницательность **+7**

Иммунитет к состоянию испуг[?], истощение[?], окаменение[?], очарование[?], ошеломление[?], паралич[?]

Чувства слепое зрение[?] **120 футов**, пассивное Восприятие **17**

Языки Общий, Небесный, Эльфийский, Телепатия 120 фт.

Опасность 11 (7200 опыта)

Бонус мастерства +4

Благословенный богами. Аликсиана нельзя застать врасплох и нельзя превратить в другую форму против его воли.

Легендарное сопротивление (2/день). Если Аликсиан проваливает спасбросок, он может вместо этого сделать спасбросок успешным.

Обновление Апотеона. Когда хиты Аликсиана Истерзанного опускаются до 0, его тело умирает и раскрывается как кокон. Аликсиан мгновенно появляется из кокона в своей второй форме, **Аликсиана Бессердечного [Alyxian the Callous]**, в пространстве, где погибла его предыдущая форма. Его значение инициативы не меняется.

ДЕЙСТВИЯ

Мультиатака. Аликсиан делает две атаки Хватающей рукой.

Хватающая рука. *Рукопашная атака оружием:* +9 к попаданию, досягаемость 5 футов, одна цель. *Попадание*: 15 (3к6 + 5) урона силовым полем, если цель - существо Среднего размера или меньше, оно становится схваченным (Сл высвобождения 15). У Аликсиана шесть рук, каждая из которых может схватить одну цель.

Глаза Пустоты (Перезарядка 5–6). Аликсиан нацеливается на двух существ, которых он может видеть в пределах 120 футов. Каждая цель должна совершить спасбросок Телосложения Сл 17, получая 28 (8к6) урона некротической энергией при провале или половину этого урона при успехе.

ЛЕГЕНДАРНЫЕ ДЕЙСТВИЯ

Аликсиан может совершить 3 легендарных действия, выбирая из представленных ниже вариантов. За один раз можно использовать только одно легендарное действие, и только в конце хода другого существа. Аликсиан восстанавливает использованные легендарные действия в начале своего хода.

Атака. Аликсиан совершает одну атаку Хватающей рукой.

Оружие былых времен (стоит 2 действия). Несколько древних оружий, вросших в шкуру Аликсиана, отделяется от него и разлетаются в сфере радиусом 10 футов с центром в точке, которую Аликсиан может видеть в пределах 60 футов. Существо получает 18 (4к8) рубящего урона, когда оно впервые входит в эту область в свой ход или начинает там свой ход. Эффект длится до конца следующего хода Аликсиана, когда оружие возвращается к Аликсиану и снова вонзается в его шкуру (не нанося ему никакого урона).

ЛОГОВО

Из озера поднимаются рухнувшие храмы Сеханин «Лунной Ткачихи», Авандрой «Несущей Перемены», и Кореллоном «Небесным Сердцем», придуманные отчаявшимся и одиноким Апотеоном. Эти сооружения стоят на скалистых островах высотой 20 футов. Независимо от его нынешней формы, Аликсиан может использовать силу этих осквернённых руин, чтобы совершать действие логова. Каждое действие логова связано с определенным местом; когда используется действие логова, соответствующие руины начинают светиться ярким малиновым светом, который сохраняется до тех пор, пока не наступит инициатива «20» в следующем раунде.

ДЕЙСТВИЯ ЛОГОВА

При значении инициативы «20» (проигрыш при ничье), Аликсиан может совершить действие в логове, чтобы создать один из следующих магических эффектов; он не может использовать один и тот же эффект два раунда подряд:

Хватка Авандры. Аликсиан использует силу разрушенного храма Авандры (область H2), чтобы создать водяное щупальце, которое поднимается из озера. Одно существо, которое Аликсиан может видеть и которое не погружено в озеро, должно преуспеть в спасброске Ловкости Сл 15, иначе станет опутанным щупальцем. Щупальце - это Большой объект, который имеет КД 10, 15 хитов и обладает иммунитетом урону психической энергией и ядом. Щупальце исчезает, когда его хиты уменьшаются до 0 или в следующий раз, когда Аликсиан совершает действие логова.

Очарование Кореллона. Аликсиан вызывает столп магического света, появляющийся из разрушенного храма Кореллона (область H3). Свет входит в тело одного существа, которое Аликсиан может видеть, но которого нет внутри разрушенного храма Кореллона или на вершине скалистого острова, который его поддерживает. Существо должно преуспеть в спасброске Мудрости Сл 15, иначе станет очарованным Аликсианом до тех пор,пока не наступит инициатива «20» в следующем раунде.

Мучения Сеханин. Аликсиан использует силу разрушенного храма Сеханин (область H4), чтобы создать водяную фигуру в пространстве одного существа, которое либо находится на озере, либо погружено в него. Водяная фигура принимает вид смутно похожее на существо, пространство которого она занимает, и наносит по нему одну рукопашную атаку (+7 к попаданию). При попадании существо получает 8 (1к8 + 4) дробящего урона.

Независимо от того, попадает он или промахивается, водяная форма исчезает после совершения своей атаки.

Объятия смерти [Death Embrace] CRCN

Огромная? Аберрация, хаотично-злая

Класс Доспеха 13 (природный доспех)

Хиты 147 (14к12 + 56)

Скорость 0 футов, плавая **20 футов**

Сил	Лов	Тел	Инт	Мдр	Хар
23 (+6)	15 (+2)	19 (+4)	6 (-2)	9 (-1)	4 (-3)

Спасброски Сил **+10**, Мдр **+3**

Иммунитет к состоянию истощение?, окаменение?, паралич?, сбивание с ног?

Чувства слепое зрение? **60 футов** (слеп за его пределами), пассивное Восприятие **9**

Опасность 11 (7200 опыта)

Бонус мастерства +4

Подводное дыхание. Объятия смерти может дышать только под водой.

Окаменяющие жгутики. Любое существо, которое начинает свой ход в пространстве объятия смерти, должно совершить спасбросок Телосложения 16. При провале существо становится опутанным. Существо, опутанное таким образом, должно повторять спасбросок в конце каждого своего следующего хода, окаменевая при провале или оканчивая на себе эффект в случае успеха. Состояние окаменения длится до тех пор, пока эффект не будет окончен заклинанием *высшее восстановление [greater restoration]* или подобной магией.

Скручивание. В начале каждого своего хода объятия смерти может подтянуть к себе каждое схваченное существо, на расстояние до 20 футов (никаких действий не требуется).

ДЕЙСТВИЯ

Мультиатака. Объятия смерти совершает две атаки Щупальцем.

Щупальце. *Рукопашная атака оружием:* +10 к попаданию, досягаемость 60 футов, одна цель. *Попадание*: 13 (2к6 + 6) колющего урона плюс 11 (2к10) урона психической энергией. Если цель Большого размера или меньше, она становится схваченной (Сл высвобождения 16). Объятия смерти имеет шесть щупалец, каждое из которых может схватить одну цель.

РЕАКЦИИ

Щит из тел. Когда по объятиям смерти попадают атакой, одно схваченное объятием смерти существо (выбранное объятием смерти), получает урон вместо него.

ОПИСАНИЕ

Дрейфующие по темным водам Незердипа объятия смерти представляют собой жуткое зрелище. Под его зонтиком находится кружевная, извилистая масса, которая гудит от магии, окруженная шестью 60-футовыми колючими щупальцами. Объятия смерти используют эти щупальца, чтобы схватить и превратить свою жертву в камень.

Несмотря на свое зловещее название, объятия смерти не являются чрезмерно агрессивным существом. Он предпочитает выжидать, используя существ, которых он поймал в свои щупальца, в качестве щитов для отражения атак.

Галерея

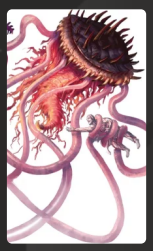

Аболет Аликсиан [Alyxian Aboleth] CRCN

Большая? Аберрация, законно-злая, именной НИП

Класс Доспеха 17 (природный доспех)

Хиты 135 (18к10 + 36)

Скорость 10 футов, плавая **30 футов**

Сил	Лов	Тел	Инт	Мдр	Хар
21 (+5)	9 (-1)	15 (+2)	18 (+4)	18 (+4)	18 (+4)

Спасброски Тел **+6**, Инт **+8**, Мдр **+8**

Навыки Восприятие **+12**, История **+12**

Чувства тёмное зрение? **120 футов**, пассивное Восприятие **22**

Языки Глубинная речь, Телепатия 120 фт.

Опасность 12 (8400 опыта)

Бонус мастерства +4

Амфибия. Аболет может дышать и воздухом и под водой.

Слизистое облако. Находясь под водой, аболет окружен слизью. Существа, которые касаются аболета или попадают по нему рукопашной атакой, находясь в пределах 5 футов от него, должны преуспеть в спасброске Силы Сл 14, иначе станут опутаны до конца следующего хода аболета.

Зондирующая телепатия. Если существо общается телепатически с аболетом, и аболет при этом видит это существо, он может узнать самые потаенные желания существа.

ДЕЙСТВИЯ

Мультиатака. Аболет совершает две атаки Щупальцем.

Щупальце. *Рукопашная атака оружием:* +9 к попаданию, досягаемость 10 футов, одна цель. *Попадание*: 12 (2к6 + 5) дробящего урона плюс 3 (1к6) урона психической энергией.

Хвост. *Рукопашная атака оружием:* +9 к попаданию, досягаемость 10 футов одна цель. *Попадание*: 14 (2к8 + 5) дробящего урона.

БОНУСНЫЕ ДЕЙСТВИЯ

Порабощение (Перезарядка 4–6). Аболет нацеливается на одно существо, которое видит в пределах 30 футов от себя. Цель должна преуспеть в спасброске Мудрости Сл 14, иначе она станет магическим образом очарованной. Эффект оканчивается со смертью аболета, либо когда он перестанет быть на одном с целью плане. Очарованная цель находится под контролем аболета, и не может совершать реакции. Цель и аболет могут общаться телепатически на любой дистанции.

Каждый раз, когда очарованная цель получает урон, она может повторить спасбросок. В случае успеха эффект заканчивается. Не более чем один раз в 24 часа цель может также повторить спасбросок, но при этом она должна находиться как минимум в 1 миле от аболета.

ЛЕГЕНДАРНЫЕ ДЕЙСТВИЯ

Аболет может совершить 3 легендарных действия, выбирая из представленных ниже вариантов. За один раз можно использовать только одно легендарное действие, и только в конце хода другого существа. Аболет восстанавливает использованные легендарные действия в начале своего хода.

Удар хвостом. Аболет совершает одну атаку Хвостом.

Психическое истощение (стоит 2 действия). Одно очарованное аболетом существо получает 10 (3к6) урона психической энергией, и аболет восстанавливает хиты, равные урону, который получило существо.

ОПИСАНИЕ

Аболет Аликсиан – уникальное существо, которое верит, что несёт в своем теле душу Апотеона, заключенную в этой аберрации в качестве божественного наказания за его неспособность спасти мир во время Бедствия. Жилы руидия пронизывают тело аболета, а на его бледно-зеленой шкуре появилось второе лицо. Второе лицо - это мутация, которая никак не влияет на игровую статистику существа.

Аликсиан Бессердечный [Alyxian the Callous] CRCN

Большой? Небожитель, законно-злой, именной НИП

Класс Доспеха 17 (полулаты)

Хиты 157 (15к10 + 75)

Скорость 30 футов, летая **90 футов**

Сил	Лов	Тел	Инт	Мдр	Хар
23 (+6)	18 (+4)	21 (+5)	15 (+2)	16 (+3)	20 (+5)

Спасброски Сил **+10**, Тел **+9**, Мдр **+7**

Навыки Восприятие **+7**, Обман **+9**, Проницательность **+7**

Иммунитет к урону излучение

Иммунитет к состоянию захват?, испуг?, истощение?, окаменение?, опутанность?, очарование?, ошеломление?, паралич?

Чувства истинное зрение? **120 футов**, пассивное Восприятие **17**

Языки Общий, Небесный, Эльфийский, Телепатия 120 фт.

Опасность 12 (8400 опыта)

Бонус мастерства +4

Благословенный богами. Аликсиана нельзя застать врасплох и нельзя превратить в другую форму против его воли.

Легендарное сопротивление (2/день). Если Аликсиан проваливает спасбросок, он может вместо этого сделать спасбросок успешным.

Обновление Апотеона. Когда хиты Аликсиана Бессердечного опускаются до 0, его тело исчезает и сбрасывает крылья, а сам он поднимается на ноги в своей третьей форме, Аликсиана Обездоленного [Alyxian the Dispossessed]. Его значение инициативы не меняется.

ДЕЙСТВИЯ

Мультиатака. Аликсиан совершает две атаки Сияющим копьём. Он может заменить одну из этих атак Ослепляющей телепортацией.

Сияющее копьё. *Рукопашная или Дальнобойная атака оружием:* +10 к попаданию, досягаемость 5 футов или дистанция 120 футов, одна цель. *Попадание*: 15 (2к8 + 6) урона излучением.

Ослепляющая телепортация. Аликсиан телепортируется вместе со всем снаряжением, которое он носит или несёт, в свободное пространство, которое он может видеть в пределах 120 футов. Каждое существо в пределах 5 футов от его нового местоположения должно преуспеть в спасброске Телосложения Сл 17, иначе станет ослепленным до конца своего следующего хода.

Божественное разрушение (1/день). Аликсиан высвобождает божественную энергию в 60-футовом конусе. Каждое существо по его выбору в этой области должно совершить спасбросок Телосложения Сл 17. При провале существо получает 31 (7к8) урона излучением и падает ничком. При успехе существо получает половину этого урона и не падает ничком.

ЛЕГЕНДАРНЫЕ ДЕЙСТВИЯ

Аликсиан может совершить 3 легендарных действия, выбирая из представленных ниже вариантов. За один раз можно использовать только одно легендарное действие, и только в конце хода другого существа. Аликсиан восстанавливает использованные легендарные действия в начале своего хода.

Атака. Аликсиан совершает одну атаку Сияющим копьём.

Небесные цепи. Аликсиан нацеливается на одно существо, которое он может видеть в пределах 120 футов. Цель должна преуспеть в спасброске Силы Сл 17, иначе быть опутана магическими цепями на 1 минуту. Будучи опутанной данным образом, цель ни каким образом не может покинуть это пространство. Существо может повторять спасбросок в конце каждого своего хода, оканчивая на себе эффект в случае успеха.

Вспышка (стоит 2 действия). Аликсиан нацеливается на одно существо, которое он может видеть в пределах 30 футов. Вокруг цели вспыхивает свет, нанося ей и существам в пределах 10 футов от неё 17 (5к6) урона излучением.

ЛОГОВО

Из озера поднимаются рухнувшие храмы Сеханин «Лунной Ткачихи», Авандрой «Несущей Перемены», и Кореллоном «Небесным Сердцем», придуманные отчаявшимся и одиноким Апотеоном. Эти сооружения стоят на скалистых островах высотой 20 футов. Независимо от его нынешней формы, Аликсиан может использовать силу этих осквернённых руин, чтобы совершать действие логова. Каждое действие логова связано с определенным местом; когда используется действие логова, соответствующие руины начинают светиться ярким малиновым светом, который сохраняется до тех пор, пока не наступит инициатива «20» в следующем раунде.

ДЕЙСТВИЯ ЛОГОВА

При значении инициативы «20» (проигрыш при ничье), Аликсиан может совершить действие в логове, чтобы создать один из следующих магических эффектов; он не может использовать один и тот же эффект два раунда подряд:

Хватка Авандры. Аликсиан использует силу разрушенного храма Авандры (область Н2), чтобы создать водяное щупальце, которое поднимается из озера. Одно существо, которое Аликсиан может видеть и которое не погружено в озеро, должно преуспеть в спасброске Ловкости Сл 15, иначе станет опутанным щупальцем. Щупальце - это Большой объект, который имеет КД 10, 15 хитов и обладает иммунитетом урону психической энергией и ядом. Щупальце исчезает, когда его хиты уменьшаются до 0 или в следующий раз, когда Аликсиан совершает действие логова.

Очарование Кореллона. Аликсиан вызывает столп магического света, появляющийся из разрушенного храма Кореллона (область Н3). Свет входит в тело одного существа, которое Аликсиан может видеть, но которого нет внутри разрушенного храма Кореллона или на вершине скалистого острова, который его поддерживает. Существо должно преуспеть в спасброске Мудрости Сл 15, иначе станет очарованным Аликсианом до тех пор,пока не наступит инициатива «20» в следующем раунде.

Мучения Сеханин. Аликсиан использует силу разрушенного храма Сеханин (область Н4), чтобы создать водяную фигуру в пространстве одного существа, которое либо находится на озере, либо погружено в него. Водяная фигура принимает вид смутно похожее на существо, пространство которого она занимает, и наносит по нему одну рукопашную атаку (+7 к попаданию). При попадании существо получает 8 (1к8 + 4) дробящего урона.

Независимо от того, попадает он или промахивается, водяная форма исчезает после совершения своей атаки.

Аликсиан Обездоленный [Alyxian the Dispossessed] CRCN

Средний[?] Гуманоид (человек), законно-злой, именной НИП

Класс Доспеха 15 (кожаный доспех, щит)

Хиты 153 (18к8 + 72)

Скорость 30 футов

Сил	Лов	Тел	Инт	Мдр	Хар
19 (+4)	15 (+2)	18 (+4)	13 (+1)	14 (+2)	20 (+5)

Спасброски Сил **+9**, Тел **+9**, Мдр **+7**

Навыки Восприятие **+7**, Проницательность **+7**, Убеждение **+10**

Иммунитет к состоянию испуг[?], истощение[?], окаменение[?], очарование[?], ошеломление[?], паралич[?]

Чувства тёмное зрение[?] **120 футов**, пассивное Восприятие **17**

Языки Общий, Небесный, Эльфийский, Телепатия 120 фт.

Опасность 13 (10 000 опыта)

Бонус мастерства +5

Благословенный богами. Аликсиана нельзя застать врасплох и нельзя превратить в другую форму против его воли.

Легендарное сопротивление (2/день). Если Аликсиан проваливает спасбросок, он может вместо этого сделать спасбросок успешным.

Особое снаряжение. У Аликсиана есть магический кинжал, который он использует для совершения атак Кинжалом каменного сердца. В руках существ, отличных от Аликсиана, кинжал становится немагическим и не обладает никакими особыми свойствами.

ДЕЙСТВИЯ

Мультиатака. Аликсиан совершает две атаки Копьём.

Копьё. *Рукопашная или Дальнобойная атака оружием:* +9 к попаданию, досягаемость 5 футов или дистанция 20/60 футов, одна цель. *Попадание*: 7 (1к6 + 4) колющего урона или 8 (1к8 + 4) колющего урона при использовании двумя руками для рукопашной атаки плюс 9 (2к8) урона излучением.

Кинжал каменного сердца. *Рукопашная или Дальнобойная атака оружием:* +9 к попаданию, досягаемость 5 футов или дистанция 20/60 футов, одна цель. *Попадание*: 11 (3к4 + 4) урона силовым полем, если цель - существо, оно должно преуспеть в спасброске Телосложения Сл 17, иначе станет окаменевшим, когда кинжал вонзится в тело цели. Пока кинжал находится в цели, никакая магия не может снять с неё окаменение, а Аликсиан не может атаковать Кинжалом каменного сердца. Существо, находящееся в пределах досягаемости окаменевшей цели, может действием попытаться извлечь кинжал, преуспев в проверке Силы Сл 17.

БОНУСНЫЕ ДЕЙСТВИЯ

Призыв кинжала. Кинжал Каменного сердца Аликсиана телепортируется в его свободную руку, если такая имеется.

РЕАКЦИИ

Парирование. Аликсиан добавляет 3 к КД против одной рукопашной атаки, которая должна попасть по нему. Для этого Аликсиан должен видеть атакующего, и должен использовать рукопашное оружие.

ЛЕГЕНДАРНЫЕ ДЕЙСТВИЯ

Аликсиан может совершить 3 легендарных действия, выбирая из представленных ниже вариантов. За один раз можно использовать только одно легендарное действие, и только в конце хода другого существа. Аликсиан восстанавливает использованные легендарные действия в начале своего хода.

Атака. Аликсиан совершает одну атаку Копьём или Кинжалом каменного сердца.

Походка воина. Аликсиан перемещается на свою скорость. Это перемещение не провоцирует атак.

Осколок руидия (стоит 2 действия). Осколок руидия размером с драгоценный камень появляется в точке, которую Аликсиан может видеть в пределах 120 футов, после чего взрывается. Каждое существо, кроме Аликсиана, находящееся в сфере радиусом 10 футов с центром в этой точке, должно преуспеть в спасброске Харизмы Сл 18, иначе получит 1 степень истощения. Если существо не страдает от руидиевой порчи, то становится подвержено ей, после того, как проваливает этот спасбросок.

ЛОГОВО

Из озера поднимаются рухнувшие храмы Сеханин «Лунной Ткачихи», Авандрой «Несущей Перемены», и Кореллоном «Небесным Сердцем», придуманные отчаявшимся и одиноким Апотеоном. Эти сооружения стоят на скалистых островах высотой 20 футов. Независимо от его нынешней формы, Аликсиан может использовать силу этих осквернённых руин, чтобы совершать действие логова. Каждое действие логова связано с определенным местом; когда используется действие логова, соответствующие руины начинают светиться ярким малиновым светом, который сохраняется до тех пор, пока не наступит инициатива «20» в следующем раунде.

ДЕЙСТВИЯ ЛОГОВА

При значении инициативы «20» (проигрыш при ничье), Аликсиан может совершить действие в логове, чтобы создать один из следующих магических эффектов; он не может использовать один и тот же эффект два раунда подряд:

Хватка Авандры. Аликсиан использует силу разрушенного храма Авандры (область H2), чтобы создать водяное щупальце, которое поднимается из озера. Одно существо, которое Аликсиан может видеть и которое не погружено в озеро, должно преуспеть в спасброске Ловкости Сл 15, иначе станет опутанным щупальцем. Щупальце - это Большой объект, который имеет КД 10, 15 хитов и обладает иммунитетом урону психической энергией и ядом. Щупальце исчезает, когда его хиты уменьшаются до 0 или в следующий раз, когда Аликсиан совершает действие логова.

Очарование Кореллона. Аликсиан вызывает столп магического света, появляющийся из разрушенного храма Кореллона (область H3). Свет входит в тело одного существа, которое Аликсиан может видеть, но которого нет внутри разрушенного храма Кореллона или на вершине скалистого острова, который его поддерживает. Существо должно преуспеть в спасброске Мудрости Сл 15, иначе станет очарованным Аликсианом до тех пор,пока не наступит инициатива «20» в следующем раунде.

Мучения Сеханин. Аликсиан использует силу разрушенного храма Сеханин (область H4), чтобы создать водяную фигуру в пространстве одного существа, которое либо находится на озере, либо погружено в него. Водяная фигура принимает вид смутно похожее на существо, пространство которого она занимает, и наносит по нему одну рукопашную атаку (+7 к попаданию). При попадании существо получает 8 (1к8 + 4) дробящего урона.

Независимо от того, попадает он или промахивается, водяная форма исчезает после совершения своей атаки.

Аликсиан Прощённый [Alyxian the Absolved] *CRCN*

Средний? Гуманоид (человек), законно-добрый, именной НИП

Класс Доспеха 15 (кожаный доспех, щит)

Хиты 161 (19к8 + 76)

Скорость 30 футов

Сил	Лов	Тел	Инт	Мдр	Хар
19 (+4)	15 (+2)	18 (+4)	13 (+1)	14 (+2)	19 (+4)

Спасброски Сил **+9**, Тел **+9**, Мдр **+7**

Навыки Атлетика **+9**, Восприятие **+7**, Проницательность **+7**, Убеждение **+9**

Чувства тёмное зрение? **120 футов**, пассивное Восприятие **17**

Языки Общий, Эльфийский

Опасность 14 (11 500 опыта)

Бонус мастерства +5

Благословенный богами. Аликсиана нельзя застать врасплох и нельзя превратить в другую форму против его воли.

Легендарное сопротивление (2/день). Если Аликсиан проваливает спасбросок, он может вместо этого сделать спасбросок успешным.

ДЕЙСТВИЯ

Мультиатака. Аликсиан совершает две атаки Копьём.

Копьё. *Рукопашная или Дальнобойная атака оружием:* +9 к попаданию, досягаемость 5 футов или дистанция 20/60 футов, одна цель. *Попадание*: 7 (1к6 + 4) колющего урона или 8 (1к8 + 4) колющего урона при использовании двумя руками для рукопашной атаки плюс 9 (2к8) урона излучением.

Силовая волна (1/день). Аликсиан ударяется о землю, создавая взрыв энергии, который распространяется волнами. Каждое существо, выбранное им в пределах сферы радиусом 30 футов, с центром на Аликсиане, должно преуспеть в спасброске Телосложения Сл 17, иначе получит 35 (10к6) урона силовым полем и упадёт ничком. Существо преуспевшее в спасброске, получает получает половину этого урона и не падает ничком.

Использование заклинаний. Аликсиан может накладывать следующие заклинания, используя Харизму в качестве базовой характеристики (Сл спасброска от заклинания 17):

- **Неограниченно**: *указание [guidance]*, *свет [light]*;
- **1/день каждое**: *малое восстановление [lesser restoration]*, *снятие проклятья [remove curse]*, *подводное дыхание [water breathing]*;

РЕАКЦИИ

Парирование. Аликсиан добавляет 3 к КД против одной рукопашной атаки, которая должна попасть по нему. Для этого Аликсиан должен видеть атакующего, и должен использовать рукопашное оружие.

ЛЕГЕНДАРНЫЕ ДЕЙСТВИЯ

Аликсиан может совершить 3 легендарных действия, выбирая из представленных ниже вариантов. За один раз можно использовать только одно легендарное действие, и только в конце хода другого существа. Аликсиан восстанавливает использованные легендарные действия в начале своего хода.

Удар Небесного Сердца. Аликсиан совершает одну атаку Копьём, и весь урон от этой атаки становится уроном излучением.

Танец Несущей Перемены. Аликсиан перемещается на свою скорость. Это перемещение не провоцирует атак.

Вуаль Лунной Ткачихи (стоит 2 действия). Аликсиан становится невидимым до конца своего следующего хода. Любое снаряжение, которое он несёт или носит с собой, становится невидимым вместе с ним.

ЛОГОВО

Из озера поднимаются рухнувшие храмы Сеханин «Лунной Ткачихи», Авандрой «Несущей Перемены», и Кореллоном «Небесным Сердцем», придуманные отчаявшимся и одиноким Апотеоном. Эти сооружения стоят на скалистых островах высотой 20 футов. Независимо от его нынешней формы, Аликсиан может использовать силу этих осквернённых руин, чтобы совершать действие логова. Каждое действие логова связано с определенным местом; когда используется действие логова, соответствующие руины начинают светиться ярким малиновым светом, который сохраняется до тех пор, пока не наступит инициатива «20» в следующем раунде.

ДЕЙСТВИЯ ЛОГОВА

При значении инициативы «20» (проигрыш при ничье), Аликсиан может совершить действие в логове, чтобы создать один из следующих магических эффектов; он не может использовать один и тот же эффект два раунда подряд:

Хватка Авандры. Аликсиан использует силу разрушенного храма Авандры (область H2), чтобы создать водяное щупальце, которое поднимается из озера. Одно существо, которое Аликсиан может видеть и которое не погружено в озеро, должно преуспеть в спасброске Ловкости Сл 15, иначе станет опутанным щупальцем. Щупальце - это Большой объект, который имеет КД 10, 15 хитов и обладает иммунитетом урону психической энергией и ядом. Щупальце исчезает, когда его хиты уменьшаются до 0 или в следующий раз, когда Аликсиан совершает действие логова.

Очарование Кореллона. Аликсиан вызывает столп магического света, появляющийся из разрушенного храма Кореллона (область H3). Свет входит в тело одного существа, которое Аликсиан может видеть, но которого нет внутри разрушенного храма Кореллона или на вершине скалистого острова, который его поддерживает. Существо должно преуспеть в спасброске Мудрости Сл 15, иначе станет очарованным Аликсианом до тех пор,пока не наступит инициатива «20» в следующем раунде.

Мучения Сеханин. Аликсиан использует силу разрушенного храма Сеханин (область H4), чтобы создать водяную фигуру в пространстве одного существа, которое либо находится на озере, либо погружено в него. Водяная фигура принимает вид смутно похожее на существо, пространство которого она занимает, и наносит по нему одну рукопашную атаку (+7 к попаданию). При попадании существо получает 8 (1к8 + 4) дробящего урона.

Независимо от того, попадает он или промахивается, водяная форма исчезает после совершения своей атаки.

Алоизия Телфан [Aloysia Telfan] *CRCN*

Средний? Гуманоид (Чародей, Эльф), законно-злой, именной НИП

Класс Доспеха 12 (15 с доспехом мага)

Хиты 66 (12к8 + 12)

Скорость 30 футов

Сил	Лов	Тел	Инт	Мдр	Хар
10 (+0)	14 (+2)	12 (+1)	14 (+2)	10 (+0)	16 (+3)

Навыки Восприятие **+2**, История **+4**, Магия **+6**, Обман **+5**

Чувства тёмное зрение? **60 футов**, пассивное Восприятие **12**

Языки Общий

Опасность 2 (450 опыта)

Бонус мастерства +2

Языки. Знает Общий и ещё один язык.

Наследие фей. Алоизия совершает с преимуществом спасброски от очарования, и магия не может её усыпить.

ДЕЙСТВИЯ

Короткий меч. *Рукопашная атака оружием:* +4 к попаданию, досягаемость 5 футов, одна цель. *Попадание*: 5 (1к6 + 2) колющего урона плюс 7 (2к6) урона психической энергией.

Магический заряд (Перезарядка 5–6). Алоизия создает взрыв магической силы в сфере радиусом 20 футов с центром в точке, которую она может видеть в пределах 120 футов. Каждое существо в этой области должно совершить спасбросок Ловкости Сл 13. При провале существо получает 10 (3к6) урона силовым полем и отбрасывается на 10 футов от центра зоны. При успехе оно получает половину этого урона и не отбрасывается.

Использование заклинаний. Алоизия может накладывать следующие заклинания, используя Харизму в качестве базовой характеристики (Сл спасброска от заклинания 13):

- **Неограниченно**: *свет [light]*, *волшебная рука [mage hand]*;
- **1/день каждое**: *обнаружение магии [detect magic]*, *левитация [levitate]*.

ОПИСАНИЕ

Оккультисты послушники - это самые новые члены своей организации и члены организации, с которыми чаще всего сталкиваются посторонние.

ОККУЛЬТИСТЫ АЛОЙ МЕЧТЫ

Консорциум Алой мечты рассматривается как эзотерическая, ориентированная на прибыль, но в конечном счете безвредная группа охотников за привидениями и продолжателей городских легенд. Это мнение не является неточным, но руководство общества одержимо одним видом легенд, в частности: теми, которые связаны с Луной Дурных Предзнаменований, Руидусом и древними фигурами, проклятыми воздействием ее инопланетного влияния.

Самые жестокие желания и пристрастия самых одержимых агентов общества усилились при контакте с предметами, зараженными руидием.

Лаурин Офидас [Laurin Ophidas] CRCN

Средний? Гуманоид (полуэльф), любое мировоззрение кроме доброго, именной НИП

Класс Доспеха 13 (кожаный доспех)

Хиты 33 (6к8 + 6)

Скорость 30 футов

Сил	Лов	Тел	Инт	Мдр	Хар
11 (+0)	14 (+2)	12 (+1)	10 (+0)	13 (+1)	14 (+2)

Навыки Обман **+4**, Религия **+2**, Убеждение **+4**

Иммунитет к урону яд

Иммунитет к состоянию отравление?

Чувства тёмное зрение? **60 футов**, пассивное Восприятие **11**

Языки Все

Опасность 2 (450 опыта)

Бонус мастерства +2

Языки. Лаурин знает один любой язык, обычно Общий.

Особое снаряжение. Лаурин владеет *посохом гадюки [staff of adder]* и настроен на него, как если бы он был жрецом.

Темная преданность. Лаурин совершает с преимуществом спасброски от испуга и очарования.

Использование заклинаний. Лаурин является заклинателем 4-го уровня. Его базовой характеристикой является Мудрость (Сл спасброска от заклинания 11, +3 к попаданию атаками заклинаниями). У него подготовлены следующие заклинания жреца:

- **Заговоры (неограниченно):** *свет [light]*, *священное пламя [sacred flame]*, *чудотворство [thaumaturgy]*;
- **1 уровень (4 ячейки):** *нанесение ран [inflict wounds]*, *приказ [command]*, *щит веры [shield of faith]*;
- **2 уровень (3 ячейки):** *божественное оружие [spiritual weapon]*, *удержание личности [hold person]*.

ДЕЙСТВИЯ

Мультиатака. Лаурин совершает две рукопашные атаки.

Кинжал. *Рукопашная или дальнобойная атака оружием:* +4 к попаданию, досягаемость 5 футов или дистанция 20/60 футов, одно существо. *Попадание*: 4 (1к4 + 2) колющего урона.

ОПИСАНИЕ

Фанатики часто являются лидерами культов. Они используют харизму и догматы для влияния на других и ломку чужой воли. Многие из них стараются получить власть любой ценой.

Оккультист послушник [Occult Initiate] CRCN

Маленький? или Средний? Гуманоид (Чародей), любое мировоззрение

Класс Доспеха 12 (15 с доспехом мага)

Хиты 66 (12к8 + 12)

Скорость 30 футов

Сил	Лов	Тел	Инт	Мдр	Хар
10 (+0)	14 (+2)	12 (+1)	14 (+2)	10 (+0)	16 (+3)

Навыки Восприятие **+2**, История **+4**, Магия **+6**, Обман **+5**

Чувства пассивное Восприятие **12**

Языки Общий

Опасность 2 (450 опыта)

Бонус мастерства +2

Языки. Знает Общий и ещё один язык.

ДЕЙСТВИЯ

Короткий меч. *Рукопашная атака оружием:* +4 к попаданию, досягаемость 5 футов, одна цель. *Попадание*: 5 (1к6 + 2) колющего урона плюс 7 (2к6) урона психической энергией.

Магический заряд (Перезарядка 5–6). Послушник создает взрыв магической силы в сфере радиусом 20 футов с центром в точке, которую он может видеть в пределах 120 футов. Каждое существо в этой области должно совершить спасбросок Ловкости Сл 13. При провале существо получает 10 (3к6) урона силовым полем и отбрасывается на 10 футов от центра зоны. При успехе он получает половину этого урона и не отбрасывается.

Использование заклинаний. Послушник может накладывать следующие заклинания, используя Харизму в качестве базовой характеристики (Сл спасброска от заклинания 13):

- **Неограниченно**: *свет [light]*, *волшебная рука [mage hand]*;
- **1/день каждое**: *обнаружение магии [detect magic]*, *левитация [levitate]*.

ОПИСАНИЕ

Оккультисты послушники - это самые новые члены своей организации и члены организации, с которыми чаще всего сталкиваются посторонние.

ОККУЛЬТИСТЫ АЛОЙ МЕЧТЫ

Консорциум Алой мечты рассматривается как эзотерическая, ориентированная на прибыль, но в конечном счете безвредная группа охотников за привидениями и продолжателей городских легенд. Это мнение не является неточным, но руководство общества одержимо одним видом легенд, в частности: теми, которые связаны с Луной Дурных Предзнаменований, Руидусом и древними фигурами, проклятыми воздействием ее инопланетного влияния.

Самые жестокие желания и пристрастия самых одержимых агентов общества усилились при контакте с предметами, зараженными руидием.

Галерея

Тумандом [Foghome] CRCN

Средний[2] Гуманоид (Фирболг), нейтрально-добрый, именной НИП

Класс Доспеха 13 (кольчужная рубаха)

Хиты 27 (5к8 + 5)

Скорость 30 футов

Сил	Лов	Тел	Инт	Мдр	Хар
10 (+0)	10 (+0)	12 (+1)	13 (+1)	16 (+3)	13 (+1)

Навыки Медицина **+7**, Религия **+5**, Убеждение **+3**

Чувства пассивное Восприятие **13**

Языки Общий, Великаний, Эльфийский

Опасность 2 (450 опыта)

Бонус мастерства +2

Врождённое колдовство. Базовой характеристикой Тумандома является Мудрость (Сл спасброска от заклинания 13). Он может накладывать следующие заклинания, не нуждаясь в материальных компонентах:

- **1/каждое до отдыха:** *обнаружение магии [detect magic]*, *маскировка [disguise self]* (может казаться на 3 фута ниже, чем обычно)

Мощное телосложение. Тумандом считается на один размер больше когда определяется его грузоподъемность и вес, который он может толкать, тянуть и поднимать с земли.

Божественная слава. Тумандом может бонусным действием потратить одну ячейку заклинания, чтобы его рукопашные атаки оружием магическим образом причиняли цели при попадании дополнительный урон излучением 10 (3к6). Это преимущество длится до конца текущего хода. Если священник потратит ячейку 2 уровня или выше, дополнительный урон увеличивается на 1к6 за каждый уровень выше 1.

Использование заклинаний. Священник является заклинателем 5-го уровня. Его базовой характеристикой является Мудрость (Сл спасброска от заклинания 13, +5 к попаданию атаками заклинаниями). У него подготовлены следующие заклинания жреца:

- **Заговоры (неограниченно):** *свет [light]*, *священное пламя [sacred flame]*, *чудотворство [thaumaturgy]*;
- **1 уровень (4 ячейки):** *лечение ран [cure wounds]*, *направляющий снаряд [guiding bolt]*, *убежище [sanctuary]*;
- **2 уровень (3 ячейки):** *божественное оружие [spiritual weapon]*, *малое восстановление [lesser restoration]*;
- **3 уровень (2 ячейки):** *духовные стражи [spirit guardians]*, *рассеивание магии [dispel magic]*.

Язык зверей и листвы. Тумандом может ограниченно общаться с животными и растениями. Они могут понимать значение его слов, хотя у Тумандома нет никакой специальной способности понять их в ответ. Тумандом совершает с преимуществом проверки Харизмы, чтобы на них повлиять.

ДЕЙСТВИЯ

Булава. *Рукопашная атака оружием:* +2 к попаданию, досягаемость 5 футов, одна цель. *Попадание*: 3 (1к6) дробящего урона.

Айо Джабе (1-го уровня) [Ayo Jabe (Tier 1)] CRCN

Средний[2] Гуманоид (Следопыт, Дженази воды), хаотично-добрый, именной НИП

Класс Доспеха 14 (проклёпанный кожаный доспех)

Хиты 65 (10к8 + 20)

Скорость 30 футов, плавая **30 футов**

Сил	Лов	Тел	Инт	Мдр	Хар
14 (+2)	14 (+2)	14 (+2)	10 (+0)	12 (+1)	12 (+1)

Спасброски Сил +4, Лов +4

Навыки Атлетика +4, Восприятие +3, Выживание +3

Сопротивление урону кислота

Чувства пассивное Восприятие 13

Языки Общий, Гоблинский, Орочий

Опасность 3 (700 опыта)

Бонус мастерства +2

Амфибия. Айо может дышать и воздухом и под водой.

ДЕЙСТВИЯ

Мультиатака. Айо совершает две атаки Гарпуном или Длинным луком.

Гарпун. *Рукопашная атака оружием:* +4 к попаданию, досягаемость 5 футов, одна цель. *Попадание*: 11 (2к8 + 2) колющего урона.

Длинный лук. *Дальнобойная атака оружием*: +4 к попаданию, дистанция 150/600 футов, одна цель. *Попадание*: 11 (2к8 + 2) колющего урона.

Использование заклинаний. Айо может накладывать следующие заклинания, используя Мудрость в качестве базовой характеристики (Сл спасброска от заклинания 11):

- **1/день каждое**: *дружба с животными [animal friendship]*, *чудо-ягоды [goodberry]*;

ОПИСАНИЕ

Как фактический лидер новой, еще неназванной группы приключенцев, Айо Джабе несёт на своих плечах большую ответственность. Она и её спутники уже несколько недель подрабатывают в окрестностях города Джигау, и она начинает чувствовать уверенность в том, что они готовы к настоящим приключениям.

Айо - дженази воды, которая родилась у родителей-орков во время ужасного шторма в Изумрудном заливе. Её семья жила в Джигау на протяжении нескольких поколений, и ей не терпится покинуть дом и повидать мир.

Айо приобрела свои боевые навыки, работая охотником в городе Джигау. Недавно она присоединилась к своему другу детства Дермоту, а также к Мэгги Кинайс, наемнице, которая приехала в город несколько недель назад. Несмотря на на грубый облик Мэгги, она стала верным другом Айо и Дермота, и они втроем стали неразлучны, несмотря на то, что к их компании присоединилось еще больше искателей приключений.

Айо вспыльчива и ценит людей, которые принимают решения так же импульсивно, как и она. Тем не менее, она уважает уравновешенный совет Дермота и послушно играет роль мудрого лидера. У нее нет терпения к нерешительным людям, и её бесят люди, которые говорят не то, что они на самом деле имеют в виду.

ПРИМЕРЫ ВЫСКАЗЫВАНИЙ В БОЮ

"О'кей, команда, они сбиты с толку. Нападай!" "С тебя хватит?" "Да, просто сдавайся. С тобой покончено."

УРОВНИ СОПЕРНИКОВ

По мере того, как персонажи повышают свой уровень и получают новое снаряжение в ходе этого приключения, соперники набирают силу. Каждый соперник представлен тремя блоками характеристик.

СОПЕРНИКИ 1-ГО УРОВНЯ

Соперники 1-го уровня - это неоперившиеся авантюристы, которые получили немного сил благодаря своим индивидуальным подвигам еще до начала этого приключения. Они стремятся написать свою собственную великую историю.

Галсариад Ардит (1-го уровня) [Galsariad Ardyth (Tier 1)] CRCN

Средний? Гуманоид (Волшебник, Дроу, Эльф), нейтральный, именной НИП

Класс Доспеха 12 (15 с доспехом мага)

Хиты 49 (14к8 - 14)

Скорость 30 футов

Сил	Лов	Тел	Инт	Мдр	Хар
8 (-1)	14 (+2)	8 (-1)	16 (+3)	15 (+2)	12 (+1)

Спасброски Инт **+5**, Мдр **+4**

Навыки Магия **+5**, Природа **+5**, Расследование **+5**

Чувства тёмное зрение? **120 футов**, пассивное Восприятие **12**

Языки Общий, Драконий, Подземный

Опасность 3 (700 опыта)

Бонус мастерства +2

Наследие фей. Галсариад совершает с преимуществом спасброски от очарования, и магия не может его усыпить.

ДЕЙСТВИЯ

Иссушить потенциал. *Рукопашная или Дальнобойная атака заклинанием:* +5 к попаданию, досягаемость 5 футов или дистанция 30 футов, одно существо. *Попадание*: 16 (3к10) урона некротической энергией, и Галсариад получает 5 временных хитов.

Гравитационная волна (Перезарядка 5–6). Галсариад вызывает пульсирующую волну магической гравитации, заполняющую сферу радиусом 10 футов с центром в точке, которую он видит в пределах 120 футов. Каждое существо в этой области должно совершить спасбросок Силы Сл 13. При провале существо получает 17 (5к6) урона силовым полем и притягивается на 10 футов к центру сферы. При успехе существо получает половину этого урона и не притягивается.

Использование заклинаний. Галсариад может накладывать следующие заклинания, используя Интеллект в качестве базовой характеристики (Сл спасброска от заклинания 13):

- **Неограниченно**: *доспехи мага [mage armor]*, *волшебная рука [mage hand]*;
- **1/день**: *скороход [longstrider]*.

БОНУСНЫЕ ДЕЙСТВИЯ

Искажение гравитации (1/день). Галсариад нацеливается на себя или на одно согласное существо, которое он может видеть в пределах 60 футов, магическим образом искажая гравитацию вокруг цели. Любое существо в радиусе 5 футов от цели получает 3 (1к6) урона силовым полем. Кроме того, цель может использовать реакцию, чтобы всплыть вверх, на высоту до 20 футов, не провоцируя атак. Когда этот эффект заканчивается в начале следующего хода Галсариада, цель плавно спускается на высоту до 20 футов.

ОПИСАНИЕ

Красивый, неземной, смертоносный, призрачный — все это точно описывает Галсариада Ардита, дроу на его двухсотом году жизни. Недавно он начал изучать тайную магию и ведет жизнь искателя приключений в надежде улучшить свою репутацию в династии Крин. Болтливый, язвительный и саркастичный до безобразия, он готов к колкости по любому поводу — обычно для того, чтобы скрыть собственную неуверенность.

Житель города Росона, столицы Династии Крин, Галсариад наделен острыми эстетическими чувствами и интересом к древним знаниям, особенно к истории, касающейся Эпохи Арканума, давно утраченного магического золотого века Экзандрии. Он также самый новый член группы соперников, и Айо, и Ирван впечатлены его неземной элегантностью — и немного влюблены в него, даже если он слишком много болтает.

Галсариад ценит людей, которые разделяют его интересы и готовы проводить время, занимаясь с ним, хотя ему также нравится, когда люди относятся к нему с уважением, даже если их не интересует магия. Он не любит людей, которые хранят от него секреты, и ненавидит, когда люди осуждают его за то, что он новичок в магии, хотя ему уже несколько столетий.

ПРИМЕРЫ ВЫСКАЗЫВАНИЙ В БОЮ

"Тебе еще многому нужно научиться". "А я-то думал, что у тебя есть какой-то талант". "Следующим заклинанием я лишу тебя всякой надежды на победу".

УРОВНИ СОПЕРНИКОВ

По мере того, как персонажи повышают свой уровень и получают новое снаряжение в ходе этого приключения, соперники набирают силу. Каждый соперник представлен тремя блоками характеристик.

СОПЕРНИКИ 1-ГО УРОВНЯ

Соперники 1-го уровня - это неоперившиеся авантюристы, которые получили немного сил благодаря своим индивидуальным подвигам еще до начала этого приключения. Они стремятся написать свою собственную великую историю.

Дермот Вурдер (1-го уровня) [Dermot Wurder (Tier 1)] CRCN

Маленький? Гуманоид (Жрец, Гоблин, Гоблиноид), законно-добрый, именной НИП

Класс Доспеха 17 (кираса, щит)

Хиты 44 (8к6 + 16)

Скорость 30 футов

Сил	Лов	Тел	Инт	Мдр	Хар
16 (+3)	12 (+1)	14 (+2)	10 (+0)	16 (+3)	10 (+0)

Спасброски Мдр **+5**, Хар **+2**

Навыки Выживание **+5**, Медицина **+5**, Религия **+2**

Чувства тёмное зрение? **60 футов**, пассивное Восприятие **13**

Языки Общий, Гоблинский, Орочий

Опасность 3 (700 опыта)

Бонус мастерства +2

ДЕЙСТВИЯ

Мультиатака. Дермот совершает одну атаку Боевым молотом и одну атаку Палящим гневом.

Боевой молот. *Рукопашная атака оружием:* +5 к попаданию, досягаемость 5 футов, одна цель. *Попадание*: 7 (1к8 + 3) дробящего урона или 8 (1к10 + 3) дробящего урона, если держит оружие двумя руками.

Палящий гнев. *Дальнобойная атака заклинанием:* +5 к попаданию, дистанция 60 футов, одно существо. *Попадание*: 9 (2к8) урона излучением и цель ослеплена до конца своего следующего хода.

Использование заклинаний. Дермот может наложить одно из следующих заклинаний, используя Мудрость в качестве базовой характеристики (Сл спасброска от заклинания 13):

- **Неограниченно**: *указание [guidance]*, *свет [light]*, *уход за умирающим [spare the dying]*;
- **1/день каждое**: *благословение [bless]*, *лечение ран [cure wounds]*.

ОПИСАНИЕ

Когда ты двенадцатый сын бедной семьи гоблинов из Джигау, единственный способ сделать себе имя — это стать великим чемпионом - тем, кто может выигрывать соревнования по хвастовству в местных тавернах ночь за ночью. Однако юный Дермот Вурдер не был заинтересован в том, чтобы демонстрировать силу или ловкость, которые заслужили бы ему комплимент. Слава была не для него, как и агрессивность, которая требовалась, чтобы стать знаменитым. Его больше интересовало приготовление пищи, посадка цветов и шитье одежды — работа, которая поддерживала его семью вместе, в то время как его беззаботные братья и сестры прыгали с водопадов и боролись с бродячими собаками.

Дермот и Айо Джабе знают друг друга достаточно долго, чтобы их первая встреча растворилась в дымке юношеских воспоминаний. Дермот сопровождал Айо всякий раз, когда мог, собирая травы и лекарства, когда они отправлялись на разведку в лес. Когда Айо недавно рассказала ему о своей мечте создать отряд искателей приключений, он начал тренироваться, чтобы носить тяжелые доспехи, и погрузился в изучение веры Люксона, чтобы он мог использовать благословения света для защиты тех, о ком он заботится.

Дермот яростно защищает своих друзей и яростно осуждает любого, кто унижает их или угрожает им. Его глубочайшая потребность — о которой он даже не подозревает — это завести друга, который поможет ему понять, что он сам бы хотел .

ПРИМЕРЫ ВЫСКАЗЫВАНИЙ В БОЮ

"Я здесь, чтобы убедиться, что никто не умрет. Отступаем!" "Люксон защитит меня." "Айо, Мэгги, мне бы не помешало немного помощи!"

УРОВНИ СОПЕРНИКОВ

По мере того, как персонажи повышают свой уровень и получают новое снаряжение в ходе этого приключения, соперники набирают силу. Каждый соперник представлен тремя блоками характеристик.

СОПЕРНИКИ 1-ГО УРОВНЯ

Соперники 1-го уровня - это неоперившиеся авантюристы, которые получили немного сил благодаря своим индивидуальным подвигам еще до начала этого приключения. Они стремятся написать свою собственную великую историю.

Зот [Xot] CRCN

Средний? Гуманоид, любое мировоззрение, именной НИП

Класс Доспеха 16 (кираса)

Хиты 67 (9к8 + 27)

Скорость 30 футов

Сил	Лов	Тел	Инт	Мдр	Хар
15 (+2)	14 (+2)	16 (+3)	14 (+2)	14 (+2)	12 (+1)

Спасброски Сил +5, Инт +4

Навыки Атлетика +4, История +4, Магия +4

Сопротивление урону холод

Чувства пассивное Восприятие 12

Языки Общий, Великаний

Опасность 3 (700 опыта)

Бонус мастерства +2

Эксперт по осаде. Зот наносит двойной урон объектам и сооружениям.

Мощное телосложение. Зот считается на один размер больше когда определяется её грузоподъемность и вес, который она может толкать, тянуть и поднимать с земли.

ДЕЙСТВИЯ

Мультиатака. Зот совершает три атаки Громовым боевым молотом.

Громовой боевой молот. *Рукопашная атака оружием:* +4 к попаданию, досягаемость 5 футов, одна цель. *Попадание*: 7 (1к10 + 2) урона звуком.

БОНУСНЫЕ ДЕЙСТВИЯ

Телекинетический бросок (Перезарядка 5-6). Зот нацеливается на одно существо Среднего размера или меньше или на предмет весом 300 фунтов или меньше, который никто не несёт или носит. Цель, находящаяся в пределах 30 футов от Зот и видимая для нее, магическим образом перемещается на 20 футов по горизонтали в направлении, выбранном Зот. Если целью является существо, оно может совершить спасбросок Силы Сл 13, чтобы противостоять эффекту, и переместиться в случае успеха.

ОПИСАНИЕ

Полевые исследования часто являются опасной работой, особенно когда речь идет о древней магии и кишащих монстрами руинах. Ученые-археологи обучены справляться с этими опасностями, умеют защищать своих союзников и устранять препятствия на своем пути.

УЧЕНЫЕ ВСЕВИДЕНИЯ

Верность Всевидению — это научная фракция, действующая в основном в маркетском метрополисе Анк'Ха-рел. Хотя большинство членов фракции - академики, не знакомые с боем, полевые агенты фракции - опытные археологи, которые также обучены противостоять и преодолевать угрозы, таящиеся в глубинах Экзандрии.

Ирван (1-го уровня) [Irvan Wastewalker (Tier 1)] CRCN

Средний? Гуманоид (человек), хаотично-нейтральный, именной НИП

Класс Доспеха 13 (кожаный доспех)

Хиты 66 (12к8 + 12)

Скорость 30 футов

Сил	Лов	Тел	Инт	Мдр	Хар
8 (-1)	14 (+2)	12 (+1)	12 (+1)	12 (+1)	12 (+1)

Спасброски Лов +4, Тел +3

Навыки Акробатика +4, Выживание +3, Обман +3, Скрытность +6

Чувства пассивное Восприятие 11

Языки Общий, Гоблинский

Опасность 3 (700 опыта)

Бонус мастерства +2

Стойкость (Перезаряжается после короткого или продолжительного отдыха). Если Ирван получает урон, уменьшающий хиты до 0, он совершает спасбросок Телосложения Сл 5 + полученный урон. При успехе хиты Ирвана опускаются всего лишь до 1.

ДЕЙСТВИЯ

Мультиатака. Ирван совершает две атаки Кинжалом.

Кинжал. *Рукопашная или Дальнобойная атака оружием:* +4 к попаданию, досягаемость 5 футов или дистанция 20/60 футов, одна цель. Попадание: 4 (1к4 + 2) колющего урона плюс 7 (2к6) урона ядом.

ОПИСАНИЕ

Имя Странник Пустошей вызывает страх на равнинах Жорхаса, как название клана кочевников Жорхаса. Ирван, для своих друзей — Ирв, родился в этом клане, но он ненавидит это имя. Он оставил свою семью, когда был подростком, отправившись в одиночку через пустоши и добравшись до города Асариус. Несмотря на то, что "Город зверей" славится опасностями, Ирв чувствовал себя там как дома так, как никогда не чувствовал себя со своим кланом.

У него репутация тусовщика, который может опрокинуть дюжину напитков за вечер и при этом танцевать с энергией и элегантностью архифеи. Ирв молод — всего несколько недель назад ему исполнилось девятнадцать, — и он втайне стыдится своей клочковатой бороды и тощего человеческого тела. С этим чувством связана еще большая тайна: в другой жизни его подвергли перерождению. Акт перерождения — это священный ритуал династии Крин, возрождение через мистическую силу Люксона. У Ирвана есть воспоминания о его прошлой жизни в качестве багбира Ден Хитенос, и он надеется доказать себе, что может совершать великие дела без помощи своей могущественной "семьи" из династии Крин.

Он познакомился с Айо и её друзьями, когда отправился в Джигау, чтобы испытать себя на прочность и мастерство. Он остаётся с группой отчасти потому, что ему интересно, в какие приключения они попадут, а также потому, что он влюблен в нового члена группы, дроу-волшебника по имени Галсариад.

ПРИМЕРЫ ВЫСКАЗЫВАНИЙ В БОЮ

"Хах, это был хороший удар, не так ли?" "Давай, давай! Смотри на меня!" "Могу я пригласить вас на этот танец? Нет?"

УРОВНИ СОПЕРНИКОВ

По мере того, как персонажи повышают свой уровень и получают новое снаряжение в ходе этого приключения, соперники набирают силу. Каждый соперник представлен тремя блоками характеристик.

СОПЕРНИКИ 1-ГО УРОВНЯ

Соперники 1-го уровня - это неоперившиеся авантюристы, которые получили немного сил благодаря своим индивидуальным подвигам еще до начала этого приключения. Они стремятся написать свою собственную великую историю.

Молодая небосклонная черепаха [Young Horizonback Tortoise] *CRCN*

Огромный? Зверь, без мировоззрения

Класс Доспеха 15 (природный доспех, 22 находясь в панцире)

Хиты 68 (8к12 + 16)

Скорость 30 футов

Сил	Лов	Тел	Инт	Мдр	Хар
19 (+4)	11 (+0)	15 (+2)	2 (-4)	12 (+1)	5 (-3)

Чувства пассивное Восприятие **11**

Языки Гоблинский

Опасность 3 (700 опыта)

Бонус мастерства +2

Языки. Понимает Гоблинский, но не говорит.

Амфибия. Черепаха может дышать и воздухом и под водой.

ДЕЙСТВИЯ

Укус. *Рукопашная атака оружием:* +7 к попаданию, досягаемость 10 футов, одна цель. *Попадание*: 18 (4к6 + 4) колющего урона. Если целью является существо, оно должно преуспеть в спасброске Силы Сл 14, иначе будет сбито с ног.

Галерея

Мэгги Кинайс (1-го уровня) [Maggie Keeneyes (Tier 1)] CRCN

Большой? Великан (огр), законно-нейтральный, именной НИП

Класс Доспеха 13 (кожаный доспех)

Хиты 85 (10к10 + 30)

Скорость 30 футов

Сил	Лов	Тел	Инт	Мдр	Хар
18 (+4)	14 (+2)	16 (+3)	14 (+2)	14 (+2)	8 (-1)

Спасброски Сил **+6**, Тел **+5**

Навыки Атлетика **+6**, Восприятие **+4**, Проницательность **+4**, Убеждение **+3**

Чувства тёмное зрение? **60 футов**, пассивное Восприятие **14**

Языки Общий, Великаний

Опасность 3 (700 опыта)

Бонус мастерства +2

Боевая готовность. Мэгги и её союзники находящиеся в пределах 30 футов от неё, совершают броски инициативы с преимуществом, пока Мэгги дееспособна.

ДЕЙСТВИЯ

Гигантский молот. *Рукопашная атака оружием:* +6 к попаданию, досягаемость 10 футов, одна цель. *Попадание*: 13 (2к8 + 4) дробящего урона, если цель - существо, Мэгги может заставить его совершить спасбросок Силы Сл 14; при провале цель отбрасывается на 5 футов от Мэгги и падает ничком.

Бросок молота. *Дальнобойная атака оружием:* +6 к попаданию, дистанция 20/60 футов, одна цель. *Попадание*: 9 (2к4 + 4) дробящего урона, если цель - существо,Мэгги может заставить его совершить спасбросок Силы Сл 14; при провале цель отбрасывается на 5 футов от Мэгги и падает ничком.

ОПИСАНИЕ

Люди могут смеяться, когда 12-футовая огр заказывает выпивку в баре и говорит, что её зовут Мэгги, но смеются они недолго. Некоторые люди зацикливаются на её имени, её огромных размерах, её мускулах или оружии на её боку. Более мудрые люди обращают внимание на ярко-голубые глаза Мэгги. Всю её жизнь люди считали Мэгги глупой тупицей из-за её размера, но её глаза выдают ее ум. Она может читать других с первого взгляда, будь то в разговоре или на дуэли. Когда её глаза бегают взад и вперед по полю боя, они улавливают достаточно информации, чтобы дать союзникам преимущество в бою.

Все изменилось для Мэгги, когда она впервые приехала в Джигау и встретила Айо Джабе три недели назад. Она приехала в поисках наемной работы, чтобы свести концы с концами, но вместо этого нашла настоящего друга. Айо увидела ум в глазах Мэгги и очень хотела услышать ее мысли. Они быстро подружились, и Мэгги скорее умрёт, чем позволит причинить вред своему новому компаньону.

Мэгги любит поэзию и музыку с глубокими текстами, а также состязаться в остроумии с такими же умными людьми, как она. Она ненавидит стереотипы и скептически относится к тем, кто слишком быстро судит о других.

ПРИМЕРЫ ВЫСКАЗЫВАНИЙ В БОЮ

"Это была большая ошибка". "Тебе повезло, что мне не чуждо милосердие". "Сражайся умнее — и упорнее". "Люди не выигрывают бои, сражаясь честно".

УРОВНИ СОПЕРНИКОВ

По мере того, как персонажи повышают свой уровень и получают новое снаряжение в ходе этого приключения, соперники набирают силу. Каждый соперник представлен тремя блоками характеристик.

СОПЕРНИКИ 1-ГО УРОВНЯ

Соперники 1-го уровня - это неоперившиеся авантюристы, которые получили немного сил благодаря своим индивидуальным подвигам еще до начала этого приключения. Они стремятся написать свою собственную великую историю.

Учёный-археолог [Scholarly Excavator] CRCN

Маленький? или Средний? Гуманоид, любое мировоззрение

Класс Доспеха 16 (кираса)

Хиты 67 (9к8 + 27)

Скорость 30 футов

Сил	Лов	Тел	Инт	Мдр	Хар
15 (+2)	14 (+2)	16 (+3)	14 (+2)	14 (+2)	12 (+1)

Спасброски Тел **+5**, Инт **+4**

Навыки Атлетика **+4**, История **+4**, Магия **+4**

Чувства пассивное Восприятие **12**

Языки Общий

Опасность 3 (700 опыта)

Бонус мастерства +2

Языки. Знает Общий и ещё два языка.

Эксперт по осаде. Археолог наносит двойной урон объектам и сооружениям.

ДЕЙСТВИЯ

Мультиатака. Археолог совершает три атаки Громовым боевым молотом.

Громовой боевой молот. *Рукопашная атака оружием:* +4 к попаданию, досягаемость 5 футов, одна цель. *Попадание*: 7 (1к10 + 2) урона звуком.

БОНУСНЫЕ ДЕЙСТВИЯ

Телекинетический бросок (Перезарядка 5-6). Археолог нацеливается на одно существо Среднего размера или меньше или на предмет весом 300 фунтов или меньше, который никто не несёт или носит. Цель, находящаяся в пределах 30 футов от археолога и видимая для него, магическим образом перемещается на 20 футов по горизонтали в направлении, выбранном археологом. Если целью является существо, оно может совершить спасбросок Силы Сл 13, чтобы противостоять эффекту, и не переместиться в случае успеха.

ОПИСАНИЕ

Полевые исследования часто являются опасной работой, особенно когда речь идет о древней магии и кишащих монстрами руинах. Ученые-археологи обучены справляться с этими опасностями, умеют защищать своих союзников и устранять препятствия на своем пути.

УЧЕНЫЕ ВСЕВИДЕНИЯ

Верность Всевидению — это научная фракция, действующая в основном в маркетском метрополисе Анк'Ха-рел. Хотя большинство членов фракции - академики, не знакомые с боем, полевые агенты фракции - опытные археологи, которые также обучены противостоять и преодолевать угрозы, таящиеся в глубинах Экзандрии.

Галерея

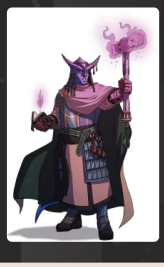

Мариса [Marisa] *CRCN*

Средняя[?] Нежить, любое мировоззрение, именной НИП

Класс Доспеха 11

Хиты 45 (10к8)

Скорость 0 футов, летая **40 футов** (парит)

Сил	Лов	Тел	Инт	Мдр	Хар
7 (-2)	13 (+1)	10 (+0)	10 (+0)	12 (+1)	17 (+3)

Сопротивление урону звук, кислота, огонь, электричество; дробящий, колющий, рубящий от немагических атак

Иммунитет к урону некротическая энергия, холод, яд

Иммунитет к состоянию сбивание с ног[?], паралич[?], очарование[?], отравление[?], опутанность[?], окаменение[?], истощение[?], испуг[?], захват[?]

Чувства тёмное зрение[?] **60 футов**, пассивное Восприятие **11**

Языки все, известные при жизни

Опасность 4 (1100 опыта)

Бонус мастерства +2

Эфирное зрение. Зрение привидения простирается на 60 футов на Эфирный План, когда оно находится на Материальном Плане, и наоборот.

Бестелесное перемещение. Привидение может перемещаться сквозь других существ и предметы, как если бы они были труднопроходимой местностью. Оно получает урон силовым полем 5 (1к10), если оканчивает ход внутри предмета.

ДЕЙСТВИЯ

Иссушающее касание. *Рукопашная атака оружием:* +5 к попаданию, досягаемость 5 футов, одна цель. *Попадание*: Урон некротической энергией 17 (4к6 + 3).

Эфирность. Привидение входит на Эфирный План с Материального Плана, или наоборот. Оно видимо на Материальном Плане, пока находится в Пограничном Эфире, и наоборот, хотя не может воздействовать на то, что находится на другом плане, и становиться целью эффектов, происходящих на другом плане.

Ужасный облик. Все существа, находящиеся в пределах 60 футов от привидения, не являющиеся нежитью, и способные видеть его, должны преуспеть в спасброске Мудрости Сл 13, иначе станут испуганными на 1 минуту. Если цель проваливает спасбросок на 5 и более единиц, она также стареет на 1к4 × 10 лет. Испуганная цель может повторять этот спасбросок в конце каждого своего хода, оканчивая испуганное состояние на себе при успехе. Если цель успешно совершила спасбросок или действие эффекта закончилось, она получает иммунитет к Ужасному облику этого привидения на следующие 24 часа. Эффект старения можно отменить заклинанием высшее восстановление, но только если оно будет наложено в течение 24 часов после воздействия.

Одержимость (перезарядка 6). Один гуманоид, видимый привидением в пределах 5 футов от себя, должен преуспеть в спасброске Харизмы Сл 13, иначе станет одержимым привидением; после этого привидение исчезает, а цель становится недееспособной и теряет контроль над своим телом. Теперь привидение контролирует это тело, но цель не теряет сознание. Привидение не может быть целью атак, заклинаний и прочих эффектов, кроме тех, что изгоняют нежить, и оно сохраняет своё мировоззрение, Интеллект, Мудрость, Харизму и иммунитет к испугу и очарованию. Во всём остальном привидение использует статистику одержимой цели, но оно не получает доступ к знаниям, классовым умениям и владениям цели.

Одержимость длится до тех пор, пока хиты тела не опустятся до 0, пока привидение не окончит его бонусным действием, или пока привидение не изгонят или не заставят уйти таким эффектом как заклинание *рассеивание зла и добра [dispel evil and good]*. Когда одержимость заканчивается, привидение возвращается в свободное пространство в пределах 5 футов от тела. Цель получает на 24 часа иммунитет к Одержимости этого привидения после того как преуспеет в спасброске или после того как одержимость закончится.

ОПИСАНИЕ

Привидение это душа смертного существа, обречённая обитать в определённом месте, которое при жизни имело для него особое значение.

Незавершённое дело. Привидение может пытаться завершить какую-то нерешённую при жизни задачу. Он может стремиться отомстить за собственную смерть, исполнить данную клятву или что-то сообщить тому, кого любил. Привидение может не понимать, что оно уже мертво, и пытаться совершать свои ежедневные дела как при жизни. Иными движет злоба, и такое привидение не желает упокоиться до тех пор, пока жив хоть один представитель какого-либо рода или организации.

Самый надёжный способ избавиться от привидения — помочь ему завершить невыполненную задачу. Более лёгкий способ избавиться от привидения — ослабить его тем, от чего оно устало при жизни. Привидение замученного до смерти можно убить снова при помощи орудий пыток. Привидение садовника ослабеет от сильного цветочного аромата.

Признаки присутствия привидения. Чувства глубокой печали, одиночества и беспричинной тоски исходят из мест обитания привидений. Странные звуки или неестественная тишина создают тревожную атмосферу. В комнатах, где пылает огонь, может появиться участок сильного холода. Волны удушающей вони могут просочиться в помещение, предметы могут двигаться без причины, а из могил могут вставать трупы. Привидение не властно над этими проявлениями, они появляются сами по себе.

Натура нежити. Привидению не нужен воздух, еда, питьё и сон.

Мэри [Meri] CRCN

Средняя? Нежить, любое мировоззрение, именной НИП

Класс Доспеха 11

Хиты 45 (10к8)

Скорость 0 футов, летая **40 футов** (парит)

Сил	Лов	Тел	Инт	Мдр	Хар
7 (-2)	13 (+1)	10 (+0)	10 (+0)	12 (+1)	17 (+3)

Сопротивление урону звук, кислота, огонь, электричество; дробящий, колющий, рубящий от немагических атак

Иммунитет к урону некротическая энергия, холод, яд

Иммунитет к состоянию сбивание с ног?, паралич?, очарование?, отравление?, опутанность?, окаменение?, истощение?, испуг?, захват?

Чувства тёмное зрение? **60 футов**, пассивное Восприятие **11**

Языки все, известные при жизни

Опасность 4 (1100 опыта)

Бонус мастерства +2

Эфирное зрение. Зрение привидения простирается на 60 футов на Эфирный План, когда оно находится на Материальном Плане, и наоборот.

Бестелесное перемещение. Привидение может перемещаться сквозь других существ и предметы, как если бы они были труднопроходимой местностью. Оно получает урон силовым полем 5 (1к10), если оканчивает ход внутри предмета.

ДЕЙСТВИЯ

Иссушающее касание. *Рукопашная атака оружием:* +5 к попаданию, досягаемость 5 футов, одна цель. *Попадание*: Урон некротической энергией 17 (4к6 + 3).

Эфирность. Привидение входит на Эфирный План с Материального Плана, или наоборот. Оно видимо на Материальном Плане, пока находится в Пограничном Эфире, и наоборот, хотя не может воздействовать на то, что находится на другом плане, и становиться целью эффектов, происходящих на другом плане.

Ужасный облик. Все существа, находящиеся в пределах 60 футов от привидения, не являющиеся нежитью, и способные видеть его, должны преуспеть в спасброске Мудрости Сл 13, иначе станут испуганными на 1 минуту. Если цель проваливает спасбросок на 5 и более единиц, она также стареет на 1к4 × 10 лет. Испуганная цель может повторять этот спасбросок в конце каждого своего хода, оканчивая испуганное состояние на себе при успехе. Если цель успешно совершила спасбросок или действие эффекта закончилось, она получает иммунитет к Ужасному облику этого привидения на следующие 24 часа. Эффект старения можно отменить заклинанием высшее восстановление, но только если оно будет наложено в течение 24 часов после воздействия.

Одержимость (перезарядка 6). Один гуманоид, видимый привидением в пределах 5 футов от себя, должен преуспеть в спасброске Харизмы Сл 13, иначе станет одержимым привидением; после этого привидение исчезает, а цель становится недееспособной и теряет контроль над своим телом. Теперь привидение контролирует это тело, но цель не теряет сознание. Привидение не может быть целью атак, заклинаний и прочих эффектов, кроме тех, что изгоняют нежить, и оно сохраняет своё мировоззрение, Интеллект, Мудрость, Харизму и иммунитет к испугу и очарованию. Во всём остальном привидение использует статистику одержимой цели, но оно не получает доступ к знаниям, классовым умениям и владениям цели.

Одержимость длится до тех пор, пока хиты тела не опустятся до 0, пока привидение не окончит его бонусным действием, или пока привидение не изгонят или не заставят уйти таким эффектом как заклинание *рассеивание зла и добра [dispel evil and good]*. Когда одержимость заканчивается, привидение возвращается в свободное пространство в пределах 5 футов от тела. Цель получает на 24 часа иммунитет к Одержимости этого привидения после того как преуспеет в спасброске или после того как одержимость закончится.

ОПИСАНИЕ

Привидение это душа смертного существа, обречённая обитать в определённом месте, которое при жизни имело для него особое значение.

Незавершённое дело. Привидение может пытаться завершить какую-то нерешённую при жизни задачу. Он может стремиться отомстить за собственную смерть, исполнить данную клятву или что-то сообщить тому, кого любил. Привидение может не понимать, что оно уже мертво, и пытаться совершать свои ежедневные дела как при жизни. Иными движет злоба, и такое привидение не желает упокоиться до тех пор, пока жив хоть один представитель какого-либо рода или организации.

Самый надёжный способ избавиться от привидения — помочь ему завершить невыполненную задачу. Более лёгкий способ избавиться от привидения — ослабить его тем, от чего оно устало при жизни. Привидение замученного до смерти можно убить снова при помощи орудий пыток. Привидение садовника ослабеет от сильного цветочного аромата.

Признаки присутствия привидения. Чувства глубокой печали, одиночества и беспричинной тоски исходят из мест обитания привидений. Странные звуки или неестественная тишина создают тревожную атмосферу. В комнатах, где пылает огонь, может появиться участок сильного холода. Волны удушающей вони могут просочиться в помещение, предметы могут двигаться без причины, а из могил могут вставать трупы. Привидение не властно над этими проявлениями, они появляются сами по себе.

Натура нежити. Привидению не нужен воздух, еда, питьё и сон.

Орк исчадие [Fiendish Orc] CRCN

Среднее[?] Исчадие, хаотично-злое

Класс Доспеха 16 (кольчуга)

Хиты 93 (11к8 + 44)

Скорость 30 футов

Сил	Лов	Тел	Инт	Мдр	Хар
18 (+4)	12 (+1)	18 (+4)	11 (+0)	11 (+0)	16 (+3)

Спасброски Сил +6, Тел +6, Мдр +2

Навыки Запугивание +5

Иммунитет к урону огонь, яд

Чувства тёмное зрение[?] 60 футов, пассивное Восприятие 10

Языки Общий, Бездны, Орочий

Опасность 4 (1100 опыта)

Бонус мастерства +2

Агрессивный. Орк может бонусным действием переместиться на расстояние, не превышающее его скорость, в сторону видимого враждебного существа.

Ярость Груумша. Орк причиняет дополнительный урон 4 (1к8), когда попадает атакой оружием (уже учтено в атаках).

ДЕЙСТВИЯ

Мультиатака. Орк совершает две атаки секирой или копьем.

Секира. *Рукопашная атака оружием*: +6 к попаданию, досягаемость 5 футов, одна цель. *Попадание*: Рубящий урон 15 (1к12 + 4 плюс 1к8).

Копье. *Рукопашная или дальнобойная атака оружием*: +6 к попаданию, досягаемость 5 футов или дистанция 20/60 футов, одна цель. *Попадание*: Колющий урон 12 (1к6 + 4 плюс 1к8), или колющий урон 13 (2к8 + 4), если используется двумя руками для совершения рукопашной атаки.

Боевой клич (1/день). Все существа на выбор орка в пределах 30 футов, слышащие его, и пока не находящиеся под действием Боевого клича, до начала следующего хода орка совершают броски атаки с преимуществом. После этого орк может бонусным действием совершить одну атаку.

Галерея

Селеста [Celeste] CRCN

Средняя? Нежить, любое мировоззрение, именной НИП

Класс Доспеха 11

Хиты 45 (10к8)

Скорость 0 футов, летая **40 футов** (парит)

Сил	Лов	Тел	Инт	Мдр	Хар
7 (-2)	13 (+1)	10 (+0)	10 (+0)	12 (+1)	17 (+3)

Сопротивление урону звук, кислота, огонь, электричество; дробящий, колющий, рубящий от немагических атак

Иммунитет к урону некротическая энергия, холод, яд

Иммунитет к состоянию сбивание с ног?, паралич?, очарование?, отравление?, опутанность?, окаменение?, истощение?, испуг?, захват?

Чувства тёмное зрение? **60 футов**, пассивное Восприятие **11**

Языки все, известные при жизни

Опасность 4 (1100 опыта)

Бонус мастерства +2

Эфирное зрение. Зрение привидения простирается на 60 футов на Эфирный План, когда оно находится на Материальном Плане, и наоборот.

Бестелесное перемещение. Привидение может перемещаться сквозь других существ и предметы, как если бы они были труднопроходимой местностью. Оно получает урон силовым полем 5 (1к10), если оканчивает ход внутри предмета.

ДЕЙСТВИЯ

Иссушающее касание. *Рукопашная атака оружием:* +5 к попаданию, досягаемость 5 футов, одна цель. *Попадание*: Урон некротической энергией 17 (4к6 + 3).

Эфирность. Привидение входит на Эфирный План с Материального Плана, или наоборот. Оно видимо на Материальном Плане, пока находится в Пограничном Эфире, и наоборот, хотя не может воздействовать на то, что находится на другом плане, и становиться целью эффектов, происходящих на другом плане.

Ужасный облик. Все существа, находящиеся в пределах 60 футов от привидения, не являющиеся нежитью, и способные видеть его, должны преуспеть в спасброске Мудрости Сл 13, иначе станут испуганными на 1 минуту. Если цель проваливает спасбросок на 5 и более единиц, она также стареет на 1к4 × 10 лет. Испуганная цель может повторять этот спасбросок в конце каждого своего хода, оканчивая испуганное состояние на себе при успехе. Если цель успешно совершила спасбросок или действие эффекта закончилось, она получает иммунитет к Ужасному облику этого привидения на следующие 24 часа. Эффект старения можно отменить заклинанием высшее восстановление, но только если оно будет наложено в течение 24 часов после воздействия.

Одержимость (перезарядка 6). Один гуманоид, видимый привидением в пределах 5 футов от себя, должен преуспеть в спасброске Харизмы Сл 13, иначе станет одержимым привидением; после этого привидение исчезает, а цель становится недееспособной и теряет контроль над своим телом. Теперь привидение контролирует это тело, но цель не теряет сознание. Привидение не может быть целью атак, заклинаний и прочих эффектов, кроме тех, что изгоняют нежить, и оно сохраняет своё мировоззрение, Интеллект, Мудрость, Харизму и иммунитет к испугу и очарованию. Во всём остальном привидение использует статистику одержимой цели, но оно не получает доступ к знаниям, классовым умениям и владениям цели.

Одержимость длится до тех пор, пока хиты тела не опустятся до 0, пока привидение не окончит его бонусным действием, или пока привидение не изгонят или не заставят уйти таким эффектом как заклинание *рассеивание зла и добра [dispel evil and good]*. Когда одержимость заканчивается, привидение возвращается в свободное пространство в пределах 5 футов от тела. Цель получает на 24 часа иммунитет к Одержимости этого привидения после того как преуспеет в спасброске или после того как одержимость закончится.

ОПИСАНИЕ

Привидение это душа смертного существа, обречённая обитать в определённом месте, которое при жизни имело для него особое значение.

Незавершённое дело. Привидение может пытаться завершить какую-то нерешённую при жизни задачу. Он может стремиться отомстить за собственную смерть, исполнить данную клятву или что-то сообщить тому, кого любил. Привидение может не понимать, что оно уже мертво, и пытаться совершать свои ежедневные дела как при жизни. Иными движет злоба, и такое привидение не желает упокоиться до тех пор, пока жив хоть один представитель какого-либо рода или организации.

Самый надёжный способ избавиться от привидения — помочь ему завершить невыполненную задачу. Более лёгкий способ избавиться от привидения — ослабить его тем, от чего оно устало при жизни. Привидение замученного до смерти можно убить снова при помощи орудий пыток. Привидение садовника ослабеет от сильного цветочного аромата.

Признаки присутствия привидения. Чувства глубокой печали, одиночества и беспричинной тоски исходят из мест обитания привидений. Странные звуки или неестественная тишина создают тревожную атмосферу. В комнатах, где пылает огонь, может появиться участок сильного холода. Волны удушающей вони могут просочиться в помещение, предметы могут двигаться без причины, а из могил могут вставать трупы. Привидение не властно над этими проявлениями, они появляются сами по себе.

Натура нежити. Привидению не нужен воздух, еда, питьё и сон.

Стремительная змеиная пасть [Scuttling Serpentmaw] CRCN

Маленькая? Аберрация, без мировоззрения

Класс Доспеха 17 (природный доспех)

Хиты 65 (10к6 + 30)

Скорость 30 футов

Сил	Лов	Тел	Инт	Мдр	Хар
16 (+3)	14 (+2)	16 (+3)	3 (-4)	11 (+0)	3 (-4)

Навыки Скрытность **+6**

Чувства слепое зрение? **60 футов** (слеп за его пределами), пассивное Восприятие **10**

Опасность 4 (1100 опыта)

Бонус мастерства +2

Амфибия. Змеиная пасть может дышать и воздухом и под водой.

Тактика стаи. Змеиная пасть совершает с преимуществом броски атаки по существу, если как минимум один союзник змеиной пасти находится в пределах 5 футов от этого существа, и этот союзник дееспособен.

ДЕЙСТВИЯ

Мультиатака. Змеиная пасть совершает одну атаку Укусом и две атаки Когтями.

Укус. *Рукопашная атака оружием:* +5 к попаданию, досягаемость 15 футов, одна цель. *Попадание*: 10 (2к6 + 3) колющего урона или 17 (4к6 + 3) колющего урона, если змеиная пасть совершала бросок атаки с преимуществом.

Коготь. *Рукопашная атака оружием:* +5 к попаданию, досягаемость 5 футов, одна цель. *Попадание*: 7 (1к8 + 3) рубящего урона.

ОПИСАНИЕ

Стремительная змеиная пасть похожа на необычайно большого краба с гладким черным панцирем. Он скрывается в расщелинах и глубоких подводных ущельях. Будучи замеченным, он бросается к своей добыче и демонстрирует свою самую грозную особенность: бронированную пасть, скрытую на спине панциря. Этот змеевидный придаток может высовываться из панциря, чтобы вонзиться в добычу.

Хотя змеиные пасти обитают в воде, они не умеют плавать. Они передвигаются по морскому дну небольшими группами, работая вместе, чтобы разрывать на части гораздо более крупных существ, с которыми они сталкиваются.

Галерея

Танцующее пламя [Dancing Flame] CRCN

Среднее? Исчадие, нейтрально-злое

Класс Доспеха 15 (природный доспех)

Хиты 66 (12к8 + 12)

Скорость 30 футов, летая **60 футов**

Сил	Лов	Тел	Инт	Мдр	Хар
8 (-1)	17 (+3)	13 (+1)	15 (+2)	12 (+1)	20 (+5)

Навыки Восприятие **+5**, Обман **+9**, Проницательность **+5**, Скрытность **+7**, Убеждение **+9**

Сопротивление урону огонь, холод, электричество, яд; дробящий, колющий, рубящий от немагических атак

Чувства тёмное зрение? **60 футов**, пассивное Восприятие **15**

Языки Общий, Бездны, Инфернальный, Телепатия 60 фт.

Опасность 4 (1100 опыта)

Бонус мастерства +2

Телепатическая связь. Пламя игнорирует ограничения дистанции телепатии, когда общается с очарованным существом. Более того, они не обязаны находиться на одном плане существования.

Пламя. Пламя излучает яркий свет в переделах 20 футов и тусклый свет еще на 20 футов. Если он покидает зал или его хиты уменьшаются до 0, он уничтожается и не может восстановиться в течение 24 часов.

ДЕЙСТВИЯ

Коготь. *Рукопашная атака оружием:* +5 к попаданию, досягаемость 5 футов, одна цель. *Попадание*: 6 (1к6 + 3) урона огнём.

Очарование. Один гуманоид, видимый Пламенем в пределах 30 футов, должен преуспеть в спасброске Мудрости Сл 15, иначе станет магическим образом очарованным на 1 день. Очарованная цель выполняет устные или телепатические команды Пламени. Если цель испытает вред или получит самоубийственную команду, она может повторить спасбросок, оканчивая эффект при успехе. Если цель успешно спасается от эффекта или эффект на ней заканчивается, цель получает иммунитет к Очарованию этого Пламени на следующие 24 часа.

У Пламени может быть только одна очарованная цель одновременно. Если оно очарует новое существо, эффект на старом окончится.

Истощающий поцелуй. *Пламя* целует очарованное им или просто согласное существо. Цель должна совершить спасбросок Телосложения Сл 15 от этой магии, получая урон психической энергией 32 (5к10 + 5) при провале, или половину этого урона при успехе. Максимум хитов цели уменьшается на количество, равное полученному урону. Это уменьшение длится до тех пор, пока цель не окончит продолжительный отдых. Цель умирает, если этот эффект уменьшает максимум её хитов до 0.

Галерея

Айо Джабе (2-го уровня) [Ayo Jabe (Tier 2)] CRCN

Средний? Гуманоид (Следопыт, Дженази воды), хаотично-добрый, именной НИП

Класс Доспеха 15 (проклёпанный кожаный доспех)

Хиты 97 (15к8 + 30)

Скорость 30 футов, плавая **30 футов**

Сил	Лов	Тел	Инт	Мдр	Хар
14 (+2)	16 (+3)	14 (+2)	10 (+0)	14 (+2)	12 (+1)

Спасброски Сил **+5**, Лов **+6**

Навыки Атлетика **+5**, Восприятие **+5**, Выживание **+5**

Сопротивление урону кислота

Чувства пассивное Восприятие **15**

Языки Общий, Гоблинский, Орочий

Опасность 5 (1800 опыта)

Бонус мастерства +3

Амфибия. Айо может дышать и воздухом и под водой.

ДЕЙСТВИЯ

Мультиатака. Айо совершает три атаки Гарпуном или Длинным луком.

Гарпун. *Рукопашная атака оружием:* +5 к попаданию, досягаемость 5 футов, одна цель. *Попадание*: 11 (2к8 + 2) колющего урона.

Длинный лук. *Дальнобойная атака оружием*: +6 к попаданию, дистанция 150/600 футов, одна цель. *Попадание*: 12 (2к8 + 3) колющего урона.

Использование заклинаний. Айо может накладывать следующие заклинания, используя Мудрость в качестве базовой характеристики (Сл спасброска от заклинания 13):

- **1/день каждое**: *бесследное передвижение [pass without trace]*, *дружба с животными [animal friendship]*, *чудо-ягоды [goodberry]*;

РЕАКЦИИ

Передислокация. Айо отдает приказ одному союзнику, которого она может видеть в пределах 30 футов. Если он может видеть или слышать Айо, он может использовать свою реакцию, чтобы переместиться на свою скорость. Это перемещение не провоцирует атак.

ОПИСАНИЕ

Как фактический лидер новой, еще неназванной группы приключенцев, Айо Джабе несёт на своих плечах большую ответственность. Она и её спутники уже несколько недель подрабатывают в окрестностях города Джигау, и она начинает чувствовать уверенность в том, что они готовы к настоящим приключениям.

Айо - дженази воды, которая родилась у родителей-орков во время ужасного шторма в Изумрудном заливе. Её семья жила в Джигау на протяжении нескольких поколений, и ей не терпится покинуть дом и повидать мир.

Айо приобрела свои боевые навыки, работая охотником в городе Джигау. Недавно она присоединилась к своему другу детства Дермоту, а также к Мэгги Кинайс, наемнице, которая приехала в город несколько недель назад. Несмотря на грубый облик Мэгги, она стала верным другом Айо и Дермота, и они втроем стали неразлучны, несмотря на то, что к их компании присоединилось еще больше искателей приключений.

Айо вспыльчива и ценит людей, которые принимают решения так же импульсивно, как и она. Тем не менее, она уважает уравновешенный совет Дермота и послушно играет роль мудрого лидера. У нее нет терпения к нерешительным людям, и её бесят люди, которые говорят не то, что они на самом деле имеют в виду.

ПРИМЕРЫ ВЫСКАЗЫВАНИЙ В БОЮ

"О'кей, команда, они сбиты с толку. Нападай!" "С тебя хватит?" "Да, просто сдавайся. С тобой покончено."

УРОВНИ СОПЕРНИКОВ

По мере того, как персонажи повышают свой уровень и получают новое снаряжение в ходе этого приключения, соперники набирают силу. Каждый соперник представлен тремя блоками характеристик.

СОПЕРНИКИ 2-ГО УРОВНЯ

Соперники 2-го уровня уже знают, что их приключения заводят их в ужасные места, которые проверят их отвагу, но они сталкиваются с этими проблемами с высоко поднятой головой.

Верин Телисс [Verin Thelyss] *CRCN*

Средний? Гуманоид (Дроу, Эльф), законно-добрый, именной НИП

Класс Доспеха 17 (полулаты)

Хиты 84 (13к8 + 26)

Скорость 30 футов

Сил	Лов	Тел	Инт	Мдр	Хар
18 (+4)	15 (+2)	14 (+2)	13 (+1)	14 (+2)	16 (+3)

Спасброски Сил **+7**, Тел **+5**, Мдр **+5**

Навыки Атлетика **+7**, Восприятие **+5**, История **+4**

Чувства тёмное зрение? **120 футов**, пассивное Восприятие **15**

Языки Общий, Подземный, Эльфийский

Опасность 5 (1800 опыта)

Бонус мастерства +3

Наследие фей. Верин совершает с преимуществом спасброски от очарования, и магия не может его усыпить.

Чувствительность к солнечному свету. Находясь на солнечном свету, Верин совершает с помехой броски атаки, а также проверки Мудрости (Восприятие), полагающиеся на зрение.

ДЕЙСТВИЯ

Мультиатака. Верин совершает три атаки Глефой.

Глефа. *Рукопашная атака оружием:* +7 к попаданию, досягаемость 10 футов, одна цель. *Попадание*: 9 (1к10 + 4) рубящего урона.

Ручной арбалет. *Дальнобойная атака оружием:* +7 к попаданию, дистанция 30/120 футов, одна цель. *Попадание*: 5 (1к6 + 2) колющего урона плюс 22 (4к10) урона ядом.

Использование заклинаний. Верин может накладывать следующие заклинания, используя Харизму в качестве базовой характеристики (Сл спасброска от заклинания 14):

- **Неограниченно:** *пляшущие огоньки [dancing lights]*;
- **1/день каждое:** *огонь фей [faerie fire]*, *тьма [darkness]*, *левитация [levitate]* (только на себя).

БОНУСНЫЕ ДЕЙСТВИЯ

Манифест Эхо. Верин магическим образом создает Эхо — полупрозрачный серый объект, похожий на него. Эхо появляется в свободном пространстве, которое Верин может видеть в пределах 15 футов. Пока существует Эхо, Верин выбирает, исходит ли каждая из его атак из его пространства или из пространства Эха. В ход Верина, Эхо может перемещаться в соответствии с желаниями Верин. У Эха 17 КД и 1 хит. Во всём остальном оно использует статистику Верина. Эхо существует 1 минуту или пока оно не будет уничтожено, пока Верин не закончит свой ход более чем в 30 футах от Эха, пока Верин не проявит другое Эхо или пока Верин не окажется недееспособной.

Передислокация. Верин волшебным образом меняется местами со своим Эхо.

РЕАКЦИИ

Парирование. Верин добавляет 3 к своему КД против одной рукопашной атаки, которая поразит его. Для этого Верин должен видеть нападающего и держать рукопашное оружие.

ОПИСАНИЕ

Для жителей Баззозана Верин — маяк надежды среди тьмы, окутывающей город. Но груз ответственности окрашивает меланхолией светлое и юное обличье Верина. Он заботится о городе, который поклялся защищать, но устал от непрекращающейся угрозы со стороны Пика Предателей.

Галсариад Ардит (2-го уровня) [Galsariad Ardyth (Tier 2)] *CRCN*

Средний? Гуманоид (Волшебник, Дроу, Эльф), нейтральный, именной НИП

Класс Доспеха 12 (15 с доспехом мага)

Хиты 67 (15к8)

Скорость 30 футов, летая **30 футов** (парит)

Сил	Лов	Тел	Инт	Мдр	Хар
8 (-1)	14 (+2)	10 (+0)	18 (+4)	15 (+2)	12 (+1)

Спасброски Инт **+7**, Мдр **+5**

Навыки Магия **+7**, Природа **+7**, Расследование **+7**

Чувства тёмное зрение? **120 футов**, пассивное Восприятие **12**

Языки Общий, Драконий, Подземный

Опасность 5 (1800 опыта)

Бонус мастерства +3

Наследие фей. Галсариад совершает с преимуществом спасброски от очарования, и магия не может его усыпить.

ДЕЙСТВИЯ

Иссушить потенциал. *Рукопашная или Дальнобойная атака заклинанием:* +7 к попаданию, досягаемость 5 футов или дистанция 60 футов, одно существо. *Попадание*: 22 (4к10) урона некротической энергией, и Галсариад получает 5 временных хитов.

Гравитационная волна (Перезарядка 5–6). Галсариад вызывает пульсирующую волну магической гравитации, заполняющую сферу радиусом 20 футов с центром в точке, которую он видит в пределах 100 футов. Каждое существо в этой области должно совершить спасбросок Силы Сл 15. При провале существо получает 35 (10к6) урона силовым полем, притягивается на 20 футов к центру сферы и падает ничком. При успехе существо получает половину этого урона, не притягивается и не падает ничком.

Использование заклинаний. Галсариад может накладывать следующие заклинания, используя Интеллект в качестве базовой характеристики (Сл спасброска от заклинания 15):

- **Неограниченно**: *доспехи мага [mage armor]*, *волшебная рука [mage hand]*;
- **1/день каждое**: *скороход [longstrider]*, *наблюдение [scrying]* (накладывает действием), *замедление [slow]*.

БОНУСНЫЕ ДЕЙСТВИЯ

Искажение гравитации (1/день). Галсариад нацеливается на себя или на одно согласное существо, которое он может видеть в пределах 60 футов, магическим образом искажая гравитацию вокруг цели. Любое существо в радиусе 5 футов от цели получает 7 (2к6) урона силовым полем. Кроме того, цель может использовать реакцию, чтобы всплыть вверх, на высоту до 20 футов, не провоцируя атак. Когда этот эффект заканчивается в начале следующего хода Галсариада, цель плавно спускается на высоту до 20 футов.

ОПИСАНИЕ

Красивый, неземной, смертоносный, призрачный — все это точно описывает Галсариада Ардита, дроу на его двухсотом году жизни. Недавно он начал изучать тайную магию и ведет жизнь искателя приключений в надежде улучшить свою репутацию в династии Крин. Болтливый, язвительный и саркастичный до безобразия, он готов к колкости по любому поводу — обычно для того, чтобы скрыть собственную неуверенность.

Житель города Росона, столицы Династии Крин, Галсариад наделен острыми эстетическими чувствами и интересом к древним знаниям, особенно к истории, касающейся Эпохи Арканума, давно утраченного магического золотого века Экзандрии. Он также самый новый член группы соперников, и Айо, и Ирван впечатлены его неземной элегантностью — и немного влюблены в него, даже если он слишком много болтает.

Галсариад ценит людей, которые разделяют его интересы и готовы проводить время, занимаясь с ним, хотя ему также нравится, когда люди относятся к нему с уважением, даже если их не интересует магия. Он не любит людей, которые хранят от него секреты, и ненавидит, когда люди осуждают его за то, что он новичок в магии, хотя ему уже несколько столетий.

ПРИМЕРЫ ВЫСКАЗЫВАНИЙ В БОЮ

"Тебе еще многому нужно научиться". "А я-то думал, что у тебя есть какой-то талант". "Следующим заклинанием я лишу тебя всякой надежды на победу".

УРОВНИ СОПЕРНИКОВ

По мере того, как персонажи повышают свой уровень и получают новое снаряжение в ходе этого приключения, соперники набирают силу. Каждый соперник представлен тремя блоками характеристик.

СОПЕРНИКИ 2-ГО УРОВНЯ

Соперники 2-го уровня уже знают, что их приключения заводят их в ужасные места, которые проверят их отвагу, но они сталкиваются с этими проблемами с высоко поднятой головой.

Гриз Алакритос [Gryz Alakritos] CRCN

Маленький? Гуманоид (Волшебник, Гоблин), нейтрально-добрый, именной НИП

Класс Доспеха 12 (15 с доспехом мага)

Хиты 82 (15к8 + 15)

Скорость 30 футов

Сил	Лов	Тел	Инт	Мдр	Хар
10 (+0)	14 (+2)	13 (+1)	18 (+4)	16 (+3)	14 (+2)

Спасброски Инт +7, Мдр +6

Навыки Восприятие +6, История +7, Магия +7, Проницательность +6

Чувства тёмное зрение? 60 футов, пассивное Восприятие 16

Языки Общий

Опасность 5 (1800 опыта)

Бонус мастерства +3

Языки. Знает Общий и ещё три языка.

Ловкий побег. Гриз может в каждом своем ходу бонусным действием совершать действие Засада или Отход.

ДЕЙСТВИЯ

Мультиатака. Гриз совершает две атаки Разрядом магии или Кинжалом отравленного разума.

Разряд магии. *Рукопашная или Дальнобойная атака заклинанием:* +7 к попаданию, досягаемость 5 футов или дистанция 30 футов, одна цель. *Попадание*: 26 (4к10 + 4) урона электричеством. Если целью является существо, оно не может использовать реакции до начала своего следующего хода.

Кинжал отравленного разума. *Рукопашная или Дальнобойная атака оружием:* +7 к попаданию, досягаемость 5 футов или дистанция 20/60 футов, одна цель. *Попадание*: 6 (1к4 + 4) колющего урона плюс 10 (3к6) урона психической энергией. Если целью является существо, оно должно преуспеть в спасброске Мудрости Сл 15, иначе станет испуганным до конца своего следующего хода.

Использование заклинаний. Гриз может накладывать следующие заклинания, используя Интеллект в качестве базовой характеристики (Сл спасброска от заклинания 15):

- **Неограниченно**: *смена обличья [alter self]*, *свет [light]*, *волшебная рука [mage hand]*;
- **1/день каждое:** *понимание языков [comprehend languages]*, *доспехи мага [mage armor]*, *область истины [zone of truth]*.

ОПИСАНИЕ

Учёные-манипуляторы - это грозные лидеры академических исследовательских организаций, ответственные за планирование и проведение операций, которые раскрывают тайны прошлого. Некоторые манипуляторы являются директорами академий или университетов. Другие действуют индивидуально и тайно, преследуя цели, которые могут сильно отличаться от целей остальной части их организации.

УЧЕНЫЕ ВСЕВИДЕНИЯ

Верность Всевидению — это научная фракция, действующая в основном в маркетском метрополисе Анк'Ха-рел. Хотя большинство членов фракции - академики, не знакомые с боем, полевые агенты фракции - опытные археологи, которые также обучены противостоять и преодолевать угрозы, таящиеся в глубинах Экзандрии.

Дермот Вурдер (2-го уровня) [Dermot Wurder (Tier 2)] CRCN

Маленький? Гуманоид (Жрец, Гоблин, Гоблиноид), законно-добрый, именной НИП

Класс Доспеха 19 (наборный доспех, щит)

Хиты 82 (15к6 + 30)

Скорость 30 футов

Сил	Лов	Тел	Инт	Мдр	Хар
18 (+4)	12 (+1)	14 (+2)	10 (+0)	18 (+4)	10 (+0)

Спасброски Мдр +7, Хар +3

Навыки Выживание +7, Медицина +7, Религия +3

Чувства тёмное зрение? 60 футов, пассивное Восприятие 14

Языки Общий, Гоблинский, Орочий

Опасность 5 (1800 опыта)

Бонус мастерства +3

ДЕЙСТВИЯ

Мультиатака. Дермот совершает одну атаку Боевым молотом и одну атаку Палящим гневом.

Боевой молот. *Рукопашная атака оружием:* +7 к попаданию, досягаемость 5 футов, одна цель. *Попадание*: 8 (1к8 + 4) дробящего урона или 9 (1к10 + 4) дробящего урона, если держит оружие двумя руками.

Палящий гнев. *Дальнобойная атака заклинанием:* +7 к попаданию, дистанция 60 футов, одно существо. *Попадание*: 18 (4к8) урона излучением и цель ослеплена до конца своего следующего хода.

Использование заклинаний. Дермот может наложить одно из следующих заклинаний, используя Мудрость в качестве базовой характеристики (Сл спасброска от заклинания 15):

- **Неограниченно**: *указание [guidance]*, *свет [light]*, *уход за умирающим [spare the dying]*;
- **2/день каждое**: *благословение [bless]* (вариант 2-го уровня), *лечение ран [cure wounds]* (вариант 3-го уровня);
- **1/день:** *возрождение [revivify]*.

ОПИСАНИЕ

Когда ты двенадцатый сын бедной семьи гоблинов из Джигау, единственный способ сделать себе имя — это стать великим чемпионом - тем, кто может выигрывать соревнования по хвастовству в местных тавернах ночь за ночью. Однако юный Дермот Вурдер не был заинтересован в том, чтобы демонстрировать силу или ловкость, которые заслужили бы ему комплимент. Слава была не для него, как и агрессивность, которая требовалась, чтобы стать знаменитым. Его больше интересовало приготовление пищи, посадка цветов и шитье одежды — работа, которая поддерживала его семью вместе, в то время как его беззаботные братья и сестры прыгали с водопадов и боролись с бродячими собаками.

Дермот и Айо Джабе знают друг друга достаточно долго, чтобы их первая встреча растворилась в дымке юношеских воспоминаний. Дермот сопровождал Айо всякий раз, когда мог, собирая травы и лекарства, когда они отправлялись на разведку в лес. Когда Айо недавно рассказала ему о своей мечте создать отряд искателей приключений, он начал тренироваться, чтобы носить тяжелые доспехи, и погрузился в изучение веры Люксона, чтобы он мог использовать благословения света для защиты тех, о ком он заботится.

Дермот яростно защищает своих друзей и яростно осуждает любого, кто унижает их или угрожает им. Его глубочайшая потребность — о которой он даже не подозревает — это завести друга, который поможет ему понять, что он сам бы хотел.

ПРИМЕРЫ ВЫСКАЗЫВАНИЙ В БОЮ

"Я здесь, чтобы убедиться, что никто не умрет. Отступаем!" "Люксон защитит меня." "Айо, Мэгги, мне бы не помешало немного помощи!"

УРОВНИ СОПЕРНИКОВ

По мере того, как персонажи повышают свой уровень и получают новое снаряжение в ходе этого приключения, соперники набирают силу. Каждый соперник представлен тремя блоками характеристик.

СОПЕРНИКИ 2-ГО УРОВНЯ

Соперники 2-го уровня уже знают, что их приключения заводят их в ужасные места, которые проверят их отвагу, но они сталкиваются с этими проблемами с высоко поднятой головой.

Джеймс Крайон [James Cryon] *CRCN*

Средний? Гуманоид (Волшебник, Эльф), любое мировоззрение, именной НИП

Класс Доспеха 12 (15 с доспехом мага)

Хиты 82 (15к8 + 15)

Скорость 30 футов

Сил	Лов	Тел	Инт	Мдр	Хар
10 (+0)	14 (+2)	13 (+1)	18 (+4)	16 (+3)	14 (+2)

Спасброски Инт +7, Мдр +6

Навыки Восприятие +6, История +7, Магия +7, Проницательность +6

Чувства тёмное зрение? **60 футов**, пассивное Восприятие **16**

Языки Общий

Опасность 5 (1800 опыта)

Бонус мастерства +3

Языки. Знает Общий и ещё три языка.

Наследие фей. Джеймс совершает с преимуществом спасброски от очарования, и магия не может его усыпить.

ДЕЙСТВИЯ

Мультиатака. Джеймс совершает две атаки Разрядом магии или Кинжалом отравленного разума.

Разряд магии. *Рукопашная или Дальнобойная атака заклинанием:* +7 к попаданию, досягаемость 5 футов или дистанция 30 футов, одна цель. *Попадание*: 26 (4к10 + 4) урона электричеством. Если целью является существо, оно не может использовать реакции до начала своего следующего хода.

Кинжал отравленного разума. *Рукопашная или Дальнобойная атака оружием:* +7 к попаданию, досягаемость 5 футов или дистанция 20/60 футов, одна цель. *Попадание*: 6 (1к4 + 4) колющего урона плюс 10 (3к6) урона психической энергией. Если целью является существо, оно должно преуспеть в спасброске Мудрости Сл 15, иначе станет испуганным до конца своего следующего хода.

Использование заклинаний. Джеймс может накладывать следующие заклинания, используя Интеллект в качестве базовой характеристики (Сл спасброска от заклинания 15):

- **Неограниченно**: *смена обличья [alter self]*, *свет [light]*, *волшебная рука [mage hand]*;
- **1/день каждое:** *понимание языков [comprehend languages]*, *доспехи мага [mage armor]*, *область истины [zone of truth]*.

ОПИСАНИЕ

Учёные-манипуляторы - это грозные лидеры академических исследовательских организаций, ответственные за планирование и проведение операций, которые раскрывают тайны прошлого. Некоторые манипуляторы являются директорами академий или университетов. Другие действуют индивидуально и тайно, преследуя цели, которые могут сильно отличаться от целей остальной части их организации.

УЧЕНЫЕ ВСЕВИДЕНИЯ

Верность Всевидению — это научная фракция, действующая в основном в маркетском метрополисе Анк'Ха-рел. Хотя большинство членов фракции - академики, не знакомые с боем, полевые агенты фракции - опытные археологи, которые также обучены противостоять и преодолевать угрозы, таящиеся в глубинах Экзандрии.

Ирван (2-го уровня) [Irvan Wastewalker (Tier 2)] *CRCN*

Средний? Гуманоид (человек), хаотично-нейтральный, именной НИП

Класс Доспеха 15 (проклёпанный доспех)

Хиты 99 (18к8 + 18)

Скорость 40 футов

Сил	Лов	Тел	Инт	Мдр	Хар
10 (+0)	16 (+3)	12 (+1)	14 (+2)	14 (+2)	14 (+2)

Спасброски Лов **+6**, Тел **+4**

Навыки Акробатика **+6**, Выживание **+5**, Обман **+5**, Скрытность **+9**

Чувства пассивное Восприятие **12**

Языки Общий, Гоблинский

Опасность 5 (1800 опыта)

Бонус мастерства +3

Стойкость (Перезаряжается после короткого или продолжительного отдыха). Если Ирван получает урон, уменьшающий хиты до 0, он совершает спасбросок Телосложения Сл 5 + полученный урон. При успехе хиты Ирвана опускаются всего лишь до 1.

ДЕЙСТВИЯ

Мультиатака. Ирван совершает две атаки Кинжалом.

Кинжал. *Рукопашная или Дальнобойная атака оружием:* +6 к попаданию, досягаемость 5 футов или дистанция 20/60 футов, одна цель. *Попадание*: 6 (1к4 + 3) колющего урона плюс 14 (4к6) урона ядом.

ОПИСАНИЕ

Имя Странник Пустошей вызывает страх на равнинах Жорхаса, как название клана кочевников Жорхаса. Ирван, для своих друзей — Ирв, родился в этом клане, но он ненавидит это имя. Он оставил свою семью, когда был подростком, отправившись в одиночку через пустоши и добравшись до города Асариус. Несмотря на то, что "Город зверей" славится опасностями, Ирв чувствовал себя там как дома так, как никогда не чувствовал себя со своим кланом.

У него репутация тусовщика, который может опрокинуть дюжину напитков за вечер и при этом танцевать с энергией и элегантностью архифеи. Ирв молод — всего несколько недель назад ему исполнилось девятнадцать, — и он втайне стыдится своей клочковатой бороды и тощего человеческого тела. С этим чувством связана еще большая тайна: в другой жизни его подвергли перерождению. Акт перерождения — это священный ритуал династии Крин, возрождение через мистическую силу Люксона. У Ирвана есть воспоминания о его прошлой жизни в качестве багбира Ден Хитенос, и он надеется доказать себе, что может совершать великие дела без помощи своей могущественной "семьи" из династии Крин.

Он познакомился с Айо и её друзьями, когда отправился в Джигау, чтобы испытать себя на прочность и мастерство. Он остаётся с группой отчасти потому, что ему интересно, в какие приключения они попадут, а также потому, что он влюблен в нового члена группы, дроу-волшебника по имени Галсариад.

ПРИМЕРЫ ВЫСКАЗЫВАНИЙ В БОЮ

"Хах, это был хороший удар, не так ли?" "Давай, давай! Смотри на меня!" "Могу я пригласить вас на этот танец? Нет?"

УРОВНИ СОПЕРНИКОВ

По мере того, как персонажи повышают свой уровень и получают новое снаряжение в ходе этого приключения, соперники набирают силу. Каждый соперник представлен тремя блоками характеристик.

СОПЕРНИКИ 2-ГО УРОВНЯ

Соперники 2-го уровня уже знают, что их приключения заводят их в ужасные места, которые проверят их отвагу, но они сталкиваются с этими проблемами с высоко поднятой головой.

Лунная акула [Moonshark] CRCN

Огромный? Зверь, без мировоззрения

Класс Доспеха 13 (природный доспех)

Хиты 126 (11к12 + 55)

Скорость 0 футов, плавая **50 футов**

Сил	Лов	Тел	Инт	Мдр	Хар
23 (+6)	11 (+0)	21 (+5)	1 (-5)	10 (+0)	5 (-3)

Навыки Восприятие **+3**

Чувства слепое зрение? **60 футов**, пассивное Восприятие **13**

Опасность 5 (1800 опыта)

Бонус мастерства +3

Кровавое бешенство. Акула совершает с преимуществом броски рукопашных атак по существам, у которых хиты ниже максимума.

Подводное дыхание. Акула может дышать только под водой.

Серебряное копье. Персонаж находящийся в пределах 5 футов от акулы может действием попытаться вынуть копье из шкуры, преуспев в проверке Силы Сл 13 (Атлетика). Пока копье вонзено в акулу, акула светится серебристым светом, излучая яркий свет в пределах 10 футов и тусклый свет еще на 10 футов.

ДЕЙСТВИЯ

Укус. *Рукопашная атака оружием*: +9 к попаданию, досягаемость 5 футов, одна цель. *Попадание*: 22 (3к10 + 6) колющего урона. Если акула промахивается, она может использовать бонусное действие, чтобы переместиться на 25 футов. Это перемещение не провоцирует атак.

ОПИСАНИЕ

Серебряное копье, вонзённое в шкуру акулы, было зачаровано божественной силой Сеханин «Лунной Ткачихой»

Галерея

Монах оперативник [Monastic Operative] CRCN

Маленький? или Средний? Гуманоид (Монах), любое мировоззрение

Класс Доспеха 17 (защита без доспехов)

Хиты 84 (13к8 + 26)

Скорость 40 футов

Сил	Лов	Тел	Инт	Мдр	Хар
13 (+1)	18 (+4)	14 (+2)	14 (+2)	17 (+3)	11 (+0)

Спасброски Лов **+7**, Мдр **+6**

Навыки Акробатика **+7**, Проницательность **+6**, Расследование **+8**, Скрытность **+7**

Иммунитет к состоянию очарование?

Чувства пассивное Восприятие **13**

Языки Общий

Опасность 5 (1800 опыта)

Бонус мастерства +3

Языки. Знает Общий и ещё два языка.

Защита без доспехов. Пока оперативник не носит ни доспехи, ни щит, к КД прибавляется его модификатор Мудрости.

ДЕЙСТВИЯ

Мультиатака. Оперативник совершает три безоружных удара, три атаки Кобальтовым дротиком или любую комбинацию из вышеперечисленного.

Безоружный удар. *Рукопашная атака оружием:* +7 к попаданию, досягаемость 5 футов, одна цель. Попадание: 9 (1к10 + 4) дробящего урона.

Кобальтовый дротик. *Дальнобойная атака оружием:* +7 к попаданию, дистанция 20/60 футов, одна цель. *Попадание*: 6 (1к4 + 4) колющего урона плюс 3 (1к6) урона силовым полем.

РЕАКЦИИ

Ответный удар. Когда существо в пределах 5 футов от оперативника попадает или промахивается по оперативнику рукопашной атакой, оперативник наносит один безоружный удар по атакующему.

ОПИСАНИЕ

Оперативники - это агенты организаций, которые занимаются шпионажем. Лучшие из них часто рассматриваются для заполнения вакансий на более высоких должностях.

МОНАХИ КОБАЛЬТОВОЙ ДУШИ

Ученые, священники и послушники, привлеченные к проблеме постижения истины и знаний, проводят свою жизнь в поддержке Библиотеки Кобальтовой души, объединенной учением Знающей Наставницы Айюн. Кобальтовые души руководствуются главным убеждением в том, что истинная сила приходит от понимания окружающего мира. Помимо своих усилий в поиске знаний, каждое ответвление Кобальтовой души стремится разоблачать ложь, разоблачать пропаганду и бороться с коррупцией в любом обществе, которое их отделение, называемое архивом, называет домом.

Штаб-квартира Библиотеки Кобальтовой души находится в Рексентруме, столице Двендалийской империи на континенте Дикогорье. У организации есть архивы по всей Экзандрии. Анк'Харелийская ветвь Кобальтовой души базируется в Храме Наставника. Как и многие архивы, Храм Наставницы - это одновременно и обширная библиотека, и святилище Айюн. Этим маркетским архивом руководит верховный хранитель Джамиль А'Алития.

Галерея

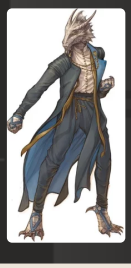

Мэгги Кинайс (2-го уровня) [Maggie Keeneyes (Tier 2)] CRCN

Большой? Великан (огр), законно-нейтральный, именной НИП

Класс Доспеха 15 (кольчужная рубаха)

Хиты 114 (12к10 + 48)

Скорость 30 футов, плавая **30 футов**

Сил	Лов	Тел	Инт	Мдр	Хар
18 (+4)	14 (+2)	18 (+4)	14 (+2)	16 (+3)	8 (-1)

Спасброски Сил **+7**, Тел **+7**

Навыки Атлетика **+7**, Восприятие **+6**, Проницательность **+6**, Убеждение **+5**

Иммунитет к состоянию испуг?

Чувства тёмное зрение? **60 футов**, пассивное Восприятие **16**

Языки Общий, Великаний

Опасность 5 (1800 опыта)

Бонус мастерства +3

Боевая готовность. Мэгги и её союзники находящиеся в пределах 30 футов от неё, совершают броски инициативы с преимуществом, пока Мэгги дееспособна.

Толчок. Один раз во время каждого своего хода, после попадания по существу атакой, Мэгги может заставить существо совершить спасбросок Силы Сл 15; при провале отбрасывая его на 10 футов от Мэгги по горизонтали и сбивая его с ног.

ДЕЙСТВИЯ

Мультиатака. Мэгги совершает две атаки Гигантским молотом или Броском молота.

Гигантский молот. *Рукопашная атака оружием:* +7 к попаданию, досягаемость 10 футов, одна цель. *Попадание*: 13 (2к8 + 4) дробящего урона.

Бросок молота. *Дальнобойная атака оружием:* +7 к попаданию, дистанция 20/60 футов, одна цель. *Попадание*: 9 (2к4 + 4) дробящего урона.

БОНУСНЫЕ ДЕЙСТВИЯ

Воодушевление (1/день). Мэгги нацеливается на одно существо, которое она видит в пределах 30 футов, и подбадривает его словами поддержки. Цель получает 15 временных хитов, если она может видеть или слышать Мэгги.

ОПИСАНИЕ

Люди могут смеяться, когда 12-футовая огр заказывает выпивку в баре и говорит, что её зовут Мэгги, но смеются они недолго. Некоторые люди зацикливаются на её имени, её огромных размерах, её мускулах или оружии на её боку. Более мудрые люди обращают внимание на ярко-голубые глаза Мэгги. Всю её жизнь люди считали Мэгги глупой тупицей из-за её размера, но её глаза выдают ее ум. Она может читать других с первого взгляда, будь то в разговоре или на дуэли. Когда её глаза бегают взад и вперед по полю боя, они улавливают достаточно информации, чтобы дать союзникам преимущество в бою.

Все изменилось для Мэгги, когда она впервые приехала в Джигау и встретила Айо Джабе три недели назад. Она приехала в поисках наемной работы, чтобы свести концы с концами, но вместо этого нашла настоящего друга. Айо увидела ум в глазах Мэгги и очень хотела услышать ее мысли. Они быстро подружились, и Мэгги скорее умрёт, чем позволит причинить вред своему новому компаньону.

Мэгги любит поэзию и музыку с глубокими текстами, а также состязаться в остроумии с такими же умными людьми, как она. Она ненавидит стереотипы и скептически относится к тем, кто слишком быстро судит о других.

ПРИМЕРЫ ВЫСКАЗЫВАНИЙ В БОЮ

"Это была большая ошибка". "Тебе повезло, что мне не чуждо милосердие". "Сражайся умнее — и упорнее". "Люди не выигрывают бои, сражаясь честно".

УРОВНИ СОПЕРНИКОВ

По мере того, как персонажи повышают свой уровень и получают новое снаряжение в ходе этого приключения, соперники набирают силу. Каждый соперник представлен тремя блоками характеристик.

СОПЕРНИКИ 2-ГО УРОВНЯ

Соперники 2-го уровня уже знают, что их приключения заводят их в ужасные места, которые проверят их отвагу, но они сталкиваются с этими проблемами с высоко поднятой головой.

Порождение аболета [Aboleth Spawn] CRCN

Средняя? Аберрация, законно-злая

Класс Доспеха 14 (природный доспех)

Хиты 93 (11к8 + 44)

Скорость 30 футов, плавая **30 футов**

Сил	Лов	Тел	Инт	Мдр	Хар
19 (+4)	11 (+0)	18 (+4)	7 (-2)	12 (+1)	9 (-1)

Навыки Восприятие **+4**

Сопротивление урону психическая энергия

Иммунитет к состоянию испуг?, очарование?

Чувства тёмное зрение? **120 футов**, пассивное Восприятие **14**

Языки Общий, Глубинная речь, Телепатия 60 фт.

Опасность 5 (1800 опыта)

Бонус мастерства +3

Амфибия. Порождение аболета может дышать и воздухом и под водой.

Сосуд аболета. Порождение аболета обязано подчиняться своему хозяину аболету [aboleth].

Зависимость от воды. Порождение аболета получает 6 (1к12) урона кислотой за каждые 10 минут, которые он проводит без воздействия воды.

ДЕЙСТВИЯ

Мультиатака. Порождение аболета совершает одну атаку Копьём, две атаки Щупальцем и одну атаку Психической плетью.

Копье. *Рукопашная или Дальнобойная атака оружием:* +7 к попаданию, досягаемость 5 футов или дистанция 20/60 футов, одна цель. *Попадание*: 7 (1к6 + 4) колющего урона или 8 (1к8 + 4) колющего урона при использовании двумя руками для рукопашной атаки.

Щупальце. *Рукопашная атака оружием:* +7 к попаданию, досягаемость 10 футов, одно существо. *Попадание*: Цель схвачена (Сл высвобождения 14) и получает 9 (2к8) урона психической энергией в начале каждого своего хода, пока захват не закончится. У порождения есть четыре щупальца, каждое из которых может схватить одно существо.

Психическая плеть. *Рукопашная атака оружием:* +7 к попаданию, дистанция 120 футов, одна цель. *Попадание*: 18 (4к8) урона психической энергией.

Галерея

Проницательная Акура [Insight Acuere] CRCN

Средний? Гуманоид (Волшебник, Тифлинг), любое мировоззрение, именной НИП

Класс Доспеха 12 (15 с доспехом мага)

Хиты 82 (15к8 + 15)

Скорость 30 футов

Сил	Лов	Тел	Инт	Мдр	Хар
10 (+0)	14 (+2)	13 (+1)	18 (+4)	16 (+3)	14 (+2)

Спасброски Инт +7, Мдр +6

Навыки Восприятие +6, История +7, Магия +7, Проницательность +6

Сопротивление урону огонь

Чувства тёмное зрение? **60 футов**, пассивное Восприятие **16**

Языки Общий, Акван, Инфернальный, Орочий

Опасность 5 (1800 опыта)

Бонус мастерства +3

ДЕЙСТВИЯ

Мультиатака. Проницательная Акура совершает две атаки Разрядом магии или Кинжалом отравленного разума.

Разряд магии. *Рукопашная или Дальнобойная атака заклинанием:* +7 к попаданию, досягаемость 5 футов или дистанция 30 футов, одна цель. *Попадание*: 26 (4к10 + 4) урона электричеством. Если целью является существо, оно не может использовать реакции до начала своего следующего хода.

Кинжал отравленного разума. *Рукопашная или Дальнобойная атака оружием:* +7 к попаданию, досягаемость 5 футов или дистанция 20/60 футов, одна цель. *Попадание*: 6 (1к4 + 4) колющего урона плюс 10 (3к6) урона психической энергией. Если целью является существо, оно должно преуспеть в спасброске Мудрости Сл 15, иначе станет испуганным до конца своего следующего хода.

Использование заклинаний. Проницательная Акура может накладывать следующие заклинания, используя Интеллект в качестве базовой характеристики (Сл спасброска от заклинания 15):

- **Неограниченно**: *смена обличья [alter self]*, *свет [light]*, *волшебная рука [mage hand]*;
- **1/день каждое:** *понимание языков [comprehend languages]*, *доспехи мага [mage armor]*, *область истины [zone of truth]*.

ОПИСАНИЕ

Учёные-манипуляторы - это грозные лидеры академических исследовательских организаций, ответственные за планирование и проведение операций, которые раскрывают тайны прошлого. Некоторые манипуляторы являются директорами академий или университетов. Другие действуют индивидуально и тайно, преследуя цели, которые могут сильно отличаться от целей остальной части их организации.

УЧЕНЫЕ ВСЕВИДЕНИЯ

Верность Всевидению — это научная фракция, действующая в основном в маркетском метрополисе Анк'Ха-рел. Хотя большинство членов фракции - академики, не знакомые с боем, полевые агенты фракции - опытные археологи, которые также обучены противостоять и преодолевать угрозы, таящиеся в глубинах Экзандрии.

Учёный-манипулятор [Scholarly Mastermind] CRCN

Маленький? или Средний? Гуманоид (Волшебник), любое мировоззрение

Класс Доспеха 12 (15 с доспехом мага)

Хиты 82 (15к8 + 15)

Скорость 30 футов

Сил	Лов	Тел	Инт	Мдр	Хар
10 (+0)	14 (+2)	13 (+1)	18 (+4)	16 (+3)	14 (+2)

Спасброски Инт +7, Мдр +6

Навыки Восприятие +6, История +7, Магия +7, Проницательность +6

Чувства пассивное Восприятие **16**

Языки Общий

Опасность 5 (1800 опыта)

Бонус мастерства +3

Языки. Знает Общий и ещё три языка.

ДЕЙСТВИЯ

Мультиатака. Манипулятор совершает две атаки Разрядом магии или Кинжалом отравленного разума.

Разряд магии. *Рукопашная или Дальнобойная атака заклинанием:* +7 к попаданию, досягаемость 5 футов или дистанция 60 футов, одна цель. *Попадание*: 26 (4к10 + 4) урона электричеством. Если целью является существо, оно не может использовать реакции до начала своего следующего хода.

Кинжал отравленного разума. *Рукопашная или Дальнобойная атака оружием:* +7 к попаданию, досягаемость 5 футов или дистанция 20/60 футов, одна цель. *Попадание*: 6 (1к4 + 4) колющего урона плюс 10 (3к6) урона психической энергией. Если целью является существо, оно должно преуспеть в спасброске Мудрости Сл 15, иначе станет испуганным до конца своего следующего хода.

Использование заклинаний. Манипулятор может накладывать следующие заклинания, используя Интеллект в качестве базовой характеристики (Сл спасброска от заклинания 15):

- **Неограниченно**: *смена обличья [alter self]*, *свет [light]*, *волшебная рука [mage hand]*;
- **1/день каждое:** *понимание языков [comprehend languages]*, *доспехи мага [mage armor]*, *область истины [zone of truth]*.

ОПИСАНИЕ

Учёные-манипуляторы - это грозные лидеры академических исследовательских организаций, ответственные за планирование и проведение операций, которые раскрывают тайны прошлого. Некоторые манипуляторы являются директорами академий или университетов. Другие действуют индивидуально и тайно, преследуя цели, которые могут сильно отличаться от целей остальной части их организации.

УЧЕНЫЕ ВСЕВИДЕНИЯ

Верность Всевидению — это научная фракция, действующая в основном в маркетском метрополисе Анк'Ха-рел. Хотя большинство членов фракции - академики, не знакомые с боем, полевые агенты фракции - опытные археологи, которые также обучены противостоять и преодолевать угрозы, таящиеся в глубинах Экзандрии.

Галерея

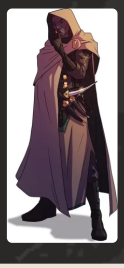

Ашанн [Ashann] *CRCN*

Маленький? Гуманоид (Чародей, Гном), хаотично-нейтральный, именной НИП

Класс Доспеха 12 (15 с доспехом мага)

Хиты 91 (14к8 + 28)

Скорость 25 футов

Сил	Лов	Тел	Инт	Мдр	Хар
12 (+1)	15 (+2)	14 (+2)	16 (+3)	15 (+2)	18 (+4)

Спасброски Мдр **+5**, Хар **+7**

Навыки Восприятие **+5**, История **+9**, Магия **+6**, Обман **+7**, Скрытность **+8**

Сопротивление урону психическая энергия

Чувства тёмное зрение? **60 футов**, пассивное Восприятие **15**

Языки Знает Общий и ещё два языка.

Опасность 6 (2300 опыта)

Бонус мастерства +3

Гномья хитрость. Ашанн совершает с преимуществом спасброски Интеллекта, Мудрости и Харизмы от магии.

ДЕЙСТВИЯ

Мультиатака. Ашанн совершает две атаки Багровым снарядом.

Багровый снаряд. *Рукопашная или Дальнобойная атака заклинанием:* +7 к попаданию, досягаемость 5 футов или дистанция 60 футов, одно существо. *Попадание*: 20 (3к10 + 4) урона психической энергией.

Использование заклинаний. Ашанн может накладывать следующие заклинания, используя Харизму в качестве базовой характеристики (Сл спасброска от заклинания 15):

- **Неограниченно**: *малая иллюзия [minor illusion]*;
- **1/день каждое:** *доспехи мага [mage armor]*, *образ [major image]*, *воображаемая сила [phantasmal force]*.

РЕАКЦИИ

Отражение страданий. Когда Ашанн получает урон от существа находящегося в пределах 60 футов, существо должно совершить спасбросок Мудрости Сл 15, получая 16 (3к10) урона психической энергией в случае провала или половину этого урона при успехе.

ОПИСАНИЕ

Возносящие оккультисты углубляются в древние легенды и стремятся разгадать тайны, которые привели других исследователей к их гибели, движимые неутолимой жаждой познать неизвестное.

ОККУЛЬТИСТЫ АЛОЙ МЕЧТЫ

Консорциум Алой мечты рассматривается как эзотерическая, ориентированная на прибыль, но в конечном счете безвредная группа охотников за привидениями и продолжателей городских легенд. Это мнение не является неточным, но руководство общества одержимо одним видом легенд, в частности: теми, которые связаны с Луной Дурных Предзнаменований, Руидусом и древними фигурами, проклятыми воздействием ее инопланетного влияния.

Самые жестокие желания и пристрастия самых одержимых агентов общества усилились при контакте с предметами, зараженными руидием.

Галеокаэрда [Galeokaerda] CRCN

Средний? Гуманоид (Чародей, Эльф), любое мировоззрение, именной НИП

Класс Доспеха 12 (15 с доспехом мага)

Хиты 91 (14к8 + 28)

Скорость 30 футов

Сил	Лов	Тел	Инт	Мдр	Хар
12 (+1)	15 (+2)	14 (+2)	16 (+3)	15 (+2)	18 (+4)

Спасброски Мдр **+5**, Хар **+7**

Навыки Восприятие **+5**, История **+9**, Магия **+6**, Обман **+7**, Скрытность **+8**

Сопротивление урону психическая энергия

Чувства тёмное зрение? **60 футов**, пассивное Восприятие **15**

Языки Общий, Небесный, Эльфийский

Опасность 6 (2300 опыта)

Бонус мастерства +3

Наследие фей. Галеокаэрда совершает с преимуществом спасброски от очарования, и магия не может её усыпить.

ДЕЙСТВИЯ

Мультиатака. Галеокаэрда совершает две атаки Багровым снарядом.

Багровый снаряд. *Рукопашная или Дальнобойная атака заклинанием:* +7 к попаданию, досягаемость 5 футов или дистанция 60 футов, одно существо. *Попадание*: 20 (3к10 + 4) урона психической энергией.

Использование заклинаний. Галеокаэрда может накладывать следующие заклинания, используя Харизму в качестве базовой характеристики (Сл спасброска от заклинания 15):

- **Неограниченно**: *малая иллюзия [minor illusion]*;
- **1/день каждое:** *доспехи мага [mage armor]*, *образ [major image]*, *воображаемая сила [phantasmal force]*.

РЕАКЦИИ

Отражение страданий. Когда возносящий получает урон от существа находящегося в пределах 60 футов, существо должно совершить спасбросок Мудрости Сл 15, получая 16 (3к10) урона психической энергией в случае провала или половину этого урона при успехе.

ОПИСАНИЕ

Возносящие оккультисты углубляются в древние легенды и стремятся разгадать тайны, которые привели других исследователей к их гибели, движимые неутолимой жаждой познать неизвестное.

ОККУЛЬТИСТЫ АЛОЙ МЕЧТЫ

Консорциум Алой мечты рассматривается как эзотерическая, ориентированная на прибыль, но в конечном счете безвредная группа охотников за привидениями и продолжателей городских легенд. Это мнение не является неточным, но руководство общества одержимо одним видом легенд, в частности: теми, которые связаны с Луной Дурных Предзнаменований, Руидусом и древними фигурами, проклятыми воздействием ее инопланетного влияния.

Самые жестокие желания и пристрастия самых одержимых агентов общества усилились при контакте с предметами, зараженными руидием.

Монах лазутчик [Monastic Infiltrator] CRCN

Маленький? или Средний? Гуманоид (Монах), любое мировоззрение

Класс Доспеха 18 (защита без доспехов)

Хиты 112 (15к8 + 45)

Скорость 50 футов

Сил	Лов	Тел	Инт	Мдр	Хар
13 (+1)	20 (+5)	16 (+3)	15 (+2)	17 (+3)	16 (+3)

Спасброски Лов **+8**, Мдр **+6**

Навыки Акробатика **+8**, Восприятие **+6**, Обман **+9**, Скрытность **+11**

Сопротивление урону психическая энергия

Иммунитет к состоянию очарование?

Чувства пассивное Восприятие **16**

Языки Общий

Опасность 6 (2300 опыта)

Бонус мастерства +3

Языки. Знает Общий и ещё три языка.

Защита без доспехов. Пока лазутчик не носит ни доспехи, ни щит, к КД прибавляется его модификатор Мудрости.

Защищённый разум. Заклинания и другие эффекты не позволяют другим существам читать мысли лазутчика или определять, лжёт ли он. Существа могут телепатически общаться с лазутчиком только если он позволяет это.

ДЕЙСТВИЯ

Мультиатака. Лазутчик совершает три безоружных удара.

Безоружный удар. *Рукопашная атака оружием:* +8 к попаданию, досягаемость 5 футов, одна цель. Попадание: 10 (1к10 + 5) урона силовым полем.

Использование заклинаний. Лазутчик может накладывать следующие заклинания, используя Мудрость в качестве базовой характеристики (Сл спасброска от заклинания 14):

- **Неограниченно**: *маскировка [disguise self]*;
- **2/день каждое**: *обнаружение мыслей [detect thoughts]*, *невидимость [invisibility]*;
- **1/день каждое**: *переносящая дверь [dimension door]*, *область истины [zone of truth]*.

БОНУСНЫЕ ДЕЙСТВИЯ

Хитрое действие. Лазутчик совершает действие Рывок или Отход.

РЕАКЦИИ

Ответный удар. Когда существо в пределах 5 футов от лазутчика попадает или промахивается по лазутчику рукопашной атакой, лазутчик наносит один безоружный удар по атакующему.

ОПИСАНИЕ

Лазутчики действуют как шпионы, диверсанты и исполнители других секретных заданий. Они изучают магические приемы, которые повышают их мастерство в бою и помогают им выполнять свои задания.

МОНАХИ КОБАЛЬТОВОЙ ДУШИ

Ученые, священники и послушники, привлеченные к проблеме постижения истины и знаний, проводят свою жизнь в поддержке Библиотеки Кобальтовой души, объединенной учением Знающей Наставницы Айюн. Кобальтовые души руководствуются главным убеждением в том, что истинная сила приходит от понимания окружающего мира. Помимо своих усилий в поиске знаний, каждое ответвление Кобальтовой души стремится разоблачать ложь, разоблачать пропаганду и бороться с коррупцией в любом обществе, которое их отделение, называемое архивом, называет домом.

Штаб-квартира Библиотеки Кобальтовой души находится в Рексентруме, столице Двендалийской империи на континенте Дикогорье. У организации есть архивы по всей Экзандрии. Анк'Харелийская ветвь Кобальтовой души базируется в Храме Наставницы. Как и многие архивы, Храм Наставника - это одновременно и обширная библиотека, и святилище Айюн. Этим маркетским архивом руководит верховный куратор Джамиль А'Алития.

Галерея

Пожиратель света [Light Devourer] CRCN

Средняя? Аберрация, без мировоззрения

Класс Доспеха 14

Хиты 119 (14к8 + 56)

Скорость 0 футов, плавая **30 футов**

Сил	Лов	Тел	Инт	Мдр	Хар
18 (+4)	18 (+4)	18 (+4)	2 (-4)	10 (+0)	3 (-4)

Навыки Восприятие **+3**, Скрытность **+10**

Иммунитет к урону излучение

Чувства тёмное зрение? **120 футов**, пассивное Восприятие **13**

Опасность 6 (2300 опыта)

Бонус мастерства +3

Подводное дыхание. Пожиратель может дышать только под водой.

Поглощение света. Если пожиратель света проводит какую-либо часть своего хода в области яркого света или получает урон излучением, он излучает тусклый свет в пределах 10 футов в течение 1 часа.

ДЕЙСТВИЯ

Мультиатака. Пожиратель света совершает две атаки Укусом.

Укус. *Рукопашная атака оружием:* +7 к попаданию, досягаемость 5 футов, одна цель. *Попадание*: 21 (5к6 + 4) колющего урона или урона излучением, если пожиратель света излучает свет (см. Поглощение света).

БОНУСНЫЕ ДЕЙСТВИЯ

Сияющий разряд. Если пожиратель света излучает свет (см. Поглощение света), он высвобождает свет, хранящийся в его теле, в сфере радиусом 20 футов с центром на себе, после чего перестает излучать свет. Каждое существо в этой области должно совершить спасбросок Телосложения Сл 15, получая 24 (7к6) урона излучением при провале или половину этого урона при успехе.

ОПИСАНИЕ

Пожиратель света получил свое название из-за своей способности поглощать яркий свет, будь то естественный или магический, в непосредственной близости от него. После этого существо начинает светиться, шипы, на его спине, и многочисленные иглообразные зубы в его пасти ярко горят, поскольку оно преобразует украденный свет в обжигающую энергию, которая разрывает его добычу.

Когда он не освещен, пожиратель света скрывается в темноте, исследуя океанские глубины в поисках добычи.

Галерея

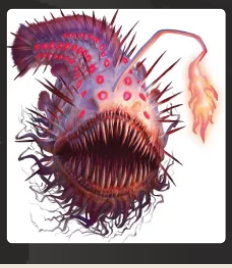

Распространитель оккультизма [Occult Extollant] CRCN

Маленький? или Средний? Гуманоид (Чародей), любое мировоззрение

Класс Доспеха 12 (15 с доспехом мага)

Хиты 91 (14к8 + 28)

Скорость 30 футов

Сил	Лов	Тел	Инт	Мдр	Хар
12 (+1)	15 (+2)	14 (+2)	16 (+3)	15 (+2)	18 (+4)

Спасброски Мдр **+5**, Хар **+7**

Навыки Восприятие **+5**, История **+9**, Магия **+6**, Обман **+7**, Скрытность **+8**

Сопротивление урону психическая энергия

Чувства тёмное зрение? **60 футов**, пассивное Восприятие **15**

Языки Общий

Опасность 6 (2300 опыта)

Бонус мастерства +3

Языки. Знает Общий и ещё два языка.

ДЕЙСТВИЯ

Мультиатака. Распространитель совершает две атаки Багровым снарядом.

Багровый снаряд. *Рукопашная или Дальнобойная атака заклинанием:* +7 к попаданию, досягаемость 5 футов или дистанция 60 футов, одно существо. *Попадание*: 20 (3к10 + 4) урона психической энергией.

Использование заклинаний. Распространитель оккультизма может накладывать следующие заклинания, используя Харизму в качестве базовой характеристики (Сл спасброска от заклинания 15):

- **Неограниченно**: *малая иллюзия [minor illusion]*;
- **1/день каждое:** *доспехи мага [mage armor]*, *образ [major image]*, *воображаемая сила [phantasmal force]*.

РЕАКЦИИ

Отражение страданий. Когда распространитель получает урон от существа находящегося в пределах 60 футов, существо должно совершить спасбросок Мудрости Сл 15, получая 16 (3к10) урона психической энергией в случае провала или половину этого урона при успехе.

ОПИСАНИЕ

Распространители оккультизма углубляются в древние легенды и стремятся разгадать тайны, которые привели других исследователей к их гибели, движимые неутолимой жаждой познать неизвестное.

ОККУЛЬТИСТЫ АЛОЙ МЕЧТЫ

Консорциум Алой мечты рассматривается как эзотерическая, ориентированная на прибыль, но в конечном счете безвредная группа охотников за привидениями и продолжателей городских легенд. Это мнение не является неточным, но руководство общества одержимо одним видом легенд, в частности: теми, которые связаны с Луной Дурных Предзнаменований, Руидусом и древними фигурами, проклятыми воздействием ее инопланетного влияния.

Самые жестокие желания и пристрастия самых одержимых агентов общества усилились при контакте с предметами, зараженными руидием.

Галерея

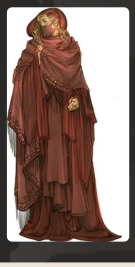

Рой рыб-печалей [Swarm of Sorrowfish] CRCN

Средний[?] рой крошечной Аберраций, без мировоззрения

Класс Доспеха 14

Хиты 104 (16к8 + 32)

Скорость 0 футов, плавая **30 футов**

Сил	Лов	Тел	Инт	Мдр	Хар
16 (+3)	19 (+4)	14 (+2)	1 (-5)	11 (+0)	3 (-4)

Сопротивление урону дробящий, колющий, рубящий

Иммунитет к урону психическая энергия

Иммунитет к состоянию сбивание с ног[?], паралич[?], ошеломление[?], очарование[?], опутанность[?], окаменение[?], испуг[?], захват[?]

Чувства слепое зрение[?] **60 футов** (слеп за его пределами), пассивное Восприятие **10**

Опасность 6 (2300 опыта)

Бонус мастерства +3

Рой. Рой может занимать пространство другого существа, и наоборот, и рой может перемещаться через любой проход, достаточный для Крохотных скорбных рыб. Рой не может восстанавливать хиты и получать временные хиты.

Заразная скорбь. Каждый раз, когда рой получает урон, любое существо в пределах 5 футов от него должно совершить спасбросок Мудрости Сл 13. При провале существо страдает от следующих эффектов до конца своего следующего хода: он совершает с помехой броски атаки, оно не может совершать реакции и его скорость уменьшается вдвое.

Подводное дыхание. Рой может дышать только под водой.

ДЕЙСТВИЯ

Рой укусов. *Рукопашная атака оружием:* +8 к попаданию, досягаемость 0 футов, одно существо в пространстве роя. *Попадание*: 21 (6к6) колющего урона или 10 (3к6) колющего урона, если у роя половина хитов или меньше.

Опустошающее истощение (Перезарядка 5–6). Каждое существо в пространстве роя должно совершить спасбросок Мудрости Сл 13. При провале существо получает 24 (7к6) урона психической энергией и ошеломляется до конца своего следующего хода. Эффект заканчивается для существа, если рой выходит из пространства существа или если другое существо находящееся в пределах 5 футов от роя использует действие для совершения проверки Силы Сл 14, вытаскивая пострадавшее существо из роя в случае успеха. При успехе существо получает половину этого урона и не страдает от других эффектов.

ОПИСАНИЕ

Стая рыб-печалей нападает из-за голода. Хотя рыбы-печали не испытывают чувства страха, они часто используют тактику засады среди окаменевших жгутиков **объятия смерти [death Embrace]**, используя его жгутики для защиты от других хищников.

РЫБА-ПЕЧАЛЬ

Рыба-печаль обитают в глубоких подводных впадинах и поэтому редко встречаются с обитающими на поверхности существами. Некоторые говорят, что рыба-печаль получила свое название из-за своего вкуса, который достаточно неприятен, чтобы привести существ, которые их едят, в мрачное расположение духа. Истинная же скорбь для других существ приходит тогда, когда рыбы-печаль собираются в косяки. Злобные существа, скрывающиеся в пучине океана, оказывают свое влияние на этих рыб, превращая их косяки в злобные орды.

См. дополнительно статью: "Бестиарий: Рои существ"

Галерея

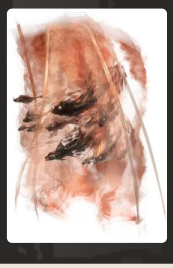

Айо Джабе (3-го уровня) [Ayo Jabe (Tier 3)] *CRCN*

Средний? Гуманоид (Следопыт, Дженази воды), хаотично-добрый, именной НИП

Класс Доспеха 17 (проклёпанный кожаный доспех)

Хиты 150 (20к8 + 60)

Скорость 30 футов, плавая **30 футов**

Сил	Лов	Тел	Инт	Мдр	Хар
16 (+3)	20 (+5)	16 (+3)	10 (+0)	16 (+3)	14 (+2)

Спасброски Сил **+6**, Лов **+8**

Навыки Атлетика **+6**, Восприятие **+6**, Выживание **+6**

Сопротивление урону кислота

Иммунитет к состоянию испуг?

Чувства пассивное Восприятие **16**

Языки Общий, Гоблинский, Орочий

Опасность 8 (3900 опыта)

Бонус мастерства +3

Амфибия. Айо может дышать и воздухом и под водой.

Особое снаряжение. Айо сражается *руидиевым* гарпуном. Если Айо выбрасывает 1 при броске атаки, совершаемой с помощью этого оружия, она должна совершить спасбросок Харизмы Сл 20, при провале получая 1 степень истощения.

ДЕЙСТВИЯ

Мультиатака. Айо совершает три атаки Гарпуном или Длинным луком.

Гарпун. *Рукопашная атака оружием:* +6 к попаданию, досягаемость 5 футов, одна цель. *Попадание*: 12 (2к8 + 2) колющего урона плюс 7 (2к6) урона психической энергией.

Длинный лук. *Дальнобойная атака оружием*: +8 к попаданию, дистанция 150/600 футов, одна цель. *Попадание*: 18 (3к8 + 5) колющего урона.

Использование заклинаний. Айо может накладывать следующие заклинания, используя Мудрость в качестве базовой характеристики (Сл спасброска от заклинания 14):

- **1/день каждое**: *бесследное передвижение [pass without trace]*, *дружба с животными [animal friendship]*, *защита от энергии [protection from energy]*, *свобода перемещения [freedom of movement]*, *чудо-ягоды [goodberry]*;

РЕАКЦИИ

Передислокация. Айо отдает приказ одному союзнику, которого она может видеть в пределах 30 футов. Если он может видеть или слышать Айо, он может использовать свою реакцию, чтобы переместиться на свою скорость. Это перемещение не провоцирует атак.

ОПИСАНИЕ

Как фактический лидер новой, еще неназванной группы приключенцев, Айо Джабе несёт на своих плечах большую ответственность. Она и её спутники уже несколько недель подрабатывают в окрестностях города Джигау, и она начинает чувствовать уверенность в том, что они готовы к настоящим приключениям.

Айо - дженази воды, которая родилась у родителей-орков во время ужасного шторма в Изумрудном заливе. Её семья жила в Джигау на протяжении нескольких поколений, и ей не терпится покинуть дом и повидать мир.

Айо приобрела свои боевые навыки, работая охотником в городе Джигау. Недавно она присоединилась к своему другу детства Дермоту, а также к Мэгги Кинайс, наемнице, которая приехала в город несколько недель назад. Несмотря на грубый облик Мэгги, она стала верным другом Айо и Дермота, и они втроем стали неразлучны, несмотря на то, что к их компании присоединилось еще больше искателей приключений.

Айо вспыльчива и ценит людей, которые принимают решения так же импульсивно, как и она. Тем не менее, она уважает уравновешенный совет Дермота и послушно играет роль мудрого лидера. У нее нет терпения к нерешительным людям, и её бесят люди, которые говорят не то, что они на самом деле имеют в виду.

ПРИМЕРЫ ВЫСКАЗЫВАНИЙ В БОЮ

"О'кей, команда, они сбиты с толку. Нападай!" "С тебя хватит?" "Да, просто сдавайся. С тобой покончено."

УРОВНИ СОПЕРНИКОВ

По мере того, как персонажи повышают свой уровень и получают новое снаряжение в ходе этого приключения, соперники набирают силу. Каждый соперник представлен тремя блоками характеристик.

СОПЕРНИКИ 3-ГО УРОВНЯ

Собственное приключение вынудило соперников 3-го уровня принимать решения, иногда из-за суровой необходимости, которые они, возможно, не приняли бы раньше. Все пятеро страдают от руидиевой порчи. Когда персонажи сталкиваются с ними, предположите, что соперники сняли с себя все степени истощения с помощью отдыха или магии, но другие эффекты руидиевой порчи остаются.

Если вместо этого вы хотите ослабить соперников, чтобы сделать их менее опасными для физической угрозы или усилить опасность руидиевой порчи, вы можете дать одному или нескольким из соперников по 4 степени истощения на каждого. В этом случае вам нужно будет отслеживать уровень истощения каждого соперника и соответствующие эффекты состояния.

Полезная магия. Чтобы облегчить их путешествие, Галсариад выучил заклинание *подводное дыхание [water breathing]*. Кроме того, все соперники приобрели руидиевое снаряжение для защиты от воздействия подводного давления.

Арадрина Сова [Aradrine the Owl] CRCN

Средний[?] Гуманоид (чародей, голиаф), законно-нейтральный, именной НИП

Класс Доспеха 13 (16 с доспехом мага)

Хиты 127 (17к8 + 51)

Скорость 40 футов

Сил	Лов	Тел	Инт	Мдр	Хар
13 (+1)	16 (+3)	16 (+3)	15 (+2)	17 (+3)	20 (+5)

Спасброски Мдр **+6**, Хар **+8**

Навыки Восприятие **+6**, История **+5**, Магия **+8**, Обман **+11**

Сопротивление урону психическая энергия, холод

Чувства истинное зрение[?] **60 футов**, пассивное Восприятие **16**

Языки Общий, Великаний, Телепатия 60 фт.

Опасность 8 (3900 опыта)

Бонус мастерства +3

Языки. Знает Общий и ещё три языка.

Чужеродный разум. Если существо пытается прочитать мысли Арадрины или наносит ей урон психической энергией, это существо должно преуспеть в спасброске Интеллекта Сл 16, иначе станет ошеломлённым до начала своего следующего хода.

Сопротивление магии. Арадрина совершает с преимуществом спасброски от заклинаний и прочих магических эффектов.

Мощное телосложение. Арадрина считается на один размер больше когда определяется её грузоподъёмность и вес, который она может толкать, тянуть и поднимать с земли.

ДЕЙСТВИЯ

Багровый снаряд. *Рукопашная или Дальнобойная атака заклинанием:* +8 к попаданию, досягаемость 5 футов или дистанция 60 футов, одно существо. *Попадание*: 27 (4к10 + 5) урона психической энергией.

Использование заклинаний. Арадрина может накладывать следующие заклинания, используя Харизму в качестве базовой характеристики (Сл спасброска от заклинания 16):

- **2/день каждое:** *очарование личности [charm person]*, *доспехи мага [mage armor]*, *послание [sending]*;
- **1/день:** *переносящая дверь [dimension door]*.

БОНУСНЫЕ ДЕЙСТВИЯ

Стихийный слуга (1/день). Златоуст магическим образом призывает **земляного элементаля [earth elemental]**, который появляется в свободном пространстве, которое она может видеть в пределах 60 футов. Ход земляного элементаля начинается сразу после златоуста, по той же инициативе и подчиняется командам златоуста. Земляной элементаль исчезает через 1 минуту или когда он или златоуст умирают.

ОПИСАНИЕ

Оккультисты златоусты — харизматичные лидеры. Чужеродные секреты, с которыми они сталкиваются, могут вызвать у них чувство беспокойства, паранойи и подозрительности. Они начинают видеть вещи, которых нет и воображать заговоры, вызванные страхами, что другие пытаются вытеснить их.

ОККУЛЬТИСТЫ АЛОЙ МЕЧТЫ

Консорциум Алой мечты рассматривается как эзотерическая, ориентированная на прибыль, но в конечном счете безвредная группа охотников за привидениями и продолжателей городских легенд. Это мнение не является неточным, но руководство общества одержимо одним видом легенд, в частности: теми, которые связаны с Луной Дурных Предзнаменований, Руидусом и древними фигурами, проклятыми воздействием ее инопланетного влияния.

Самые жестокие желания и пристрастия самых одержимых агентов общества усилились при контакте с предметами, зараженными руидием.

Галсариад Ардит (3-го уровня) [Galsariad Ardyth (Tier 3)] CRCN

Средний? Гуманоид (Волшебник, Дроу, Эльф), нейтральный, именной НИП

Класс Доспеха 17 (преломление)

Хиты 123 (19к8 + 38)

Скорость 30 футов, плавая **40 футов** (кольцо плавания), летая **30 футов** (парит)

Сил	Лов	Тел	Инт	Мдр	Хар
8 (-1)	14 (+2)	10 (+0)	20 (+5)	15 (+2)	12 (+1)

Спасброски Инт **+8**, Мдр **+5**

Навыки Магия **+8**, Природа **+8**, Расследование **+8**

Чувства тёмное зрение? **120 футов**, пассивное Восприятие **12**

Языки Общий, Драконий, Подземный

Опасность 8 (3900 опыта)

Бонус мастерства +3

Наследие фей. Галсариад совершает с преимуществом спасброски от очарования, и магия не может его усыпить.

Преломление. Галсариад искажает гравитацию вокруг себя, чтобы магически отражать входящие атаки. Пока Галсариад не облачён в доспех и дееспособен, он добавляет свой модификатор Интеллекта к КД (включено в статистику).

Особое снаряжение. Галсариад носит *кольцо плавания [ring of swimming]* и сражается *руидиевым* кинжалом. Если Галсариад выбрасывает 1 при броске атаки, совершаемой с помощью этого оружия, он должен совершить спасбросок Харизмы Сл 20, при провале получая 1 степень истощения.

ДЕЙСТВИЯ

Мультиатака. Галсариад использует одно Истощение сил и совершает одну атаку Руидиевым кинжалом.

Иссушить потенциал. *Рукопашная или Дальнобойная атака заклинанием:* +8 к попаданию, досягаемость 5 футов или дистанция 120 футов, одно существо. *Попадание*: 22 (4к10) урона некротической энергией, и Галсариад получает 10 временных хитов.

Руидиевый кинжал. *Рукопашная или Дальнобойная атака оружием:* +5 к попаданию, досягаемость 5 футов или дистанция 20/60 футов, одна цель. *Попадание*: 4 (1к4 + 2) колющего урона плюс 7 (2к6) урона психической энергией.

Гравитационная волна (Перезарядка 5–6). Галсариад вызывает пульсирующую волну магической гравитации, заполняющую сферу радиусом 30 футов с центром в точке, которую он видит в пределах 100 футов. Каждое существо в этой области должно совершить спасбросок Силы Сл 16. При провале существо получает 42 (12к6) урона силовым полем и становится опутанным на 1 минуту. При успехе существо получает половину этого урона и не опутывается. Опутанное существо может повторять спасбросок в конце каждого своего хода, оканчивая на себе эффект в случае успеха.

Использование заклинаний. Галсариад может накладывать следующие заклинания, используя Интеллект в качестве базовой характеристики (Сл спасброска от заклинания 16):

- **Неограниченно**: *волшебная рука [mage hand]*;
- **1/день каждое**: *скороход [longstrider]*, *наблюдение [scrying]* (накладывает действием), *замедление [slow]*, *телекинез [telekinesis]*, *подводное дыхание [water breathing]*.

БОНУСНЫЕ ДЕЙСТВИЯ

Искажение гравитации (1/день). Галсариад нацеливается на себя или на одно согласное существо, которое он может видеть в пределах 60 футов, магическим образом искажая гравитацию вокруг цели. Любое существо в радиусе 5 футов от цели получает 14 (4к6) урона силовым полем. Кроме того, цель может использовать реакцию, чтобы всплыть вверх, на высоту до 20 футов, не провоцируя атак. Когда этот эффект заканчивается в начале следующего хода Галсариада, цель плавно спускается на высоту до 20 футов.

ОПИСАНИЕ

Красивый, неземной, смертоносный, призрачный — все это точно описывает Галсариада Ардита, дроу на его двухсотом году жизни. Недавно он начал изучать тайную магию и ведет жизнь искателя приключений в надежде улучшить свою репутацию в династии Крин. Болтливый, язвительный и саркастичный до безобразия, он готов к колкости по любому поводу — обычно для того, чтобы скрыть собственную неуверенность.

Житель города Росона, столицы Династии Крин, Галсариад наделен острыми эстетическими чувствами и интересом к древним знаниям, особенно к истории, касающейся Эпохи Арканума, давно утраченного магического золотого века Экзандрии. Он также самый новый член группы соперников, и Айо, и Ирван впечатлены его неземной элегантностью — и немного влюблены в него, даже если он слишком много болтает.

Галсариад ценит людей, которые разделяют его интересы и готовы проводить время, занимаясь с ним, хотя ему также нравится, когда люди относятся к нему с уважением, даже если их не интересует магия. Он не любит людей, которые хранят от него секреты, и ненавидит, когда люди осуждают его за то, что он новичок в магии, хотя ему уже несколько столетий.

ПРИМЕРЫ ВЫСКАЗЫВАНИЙ В БОЮ

"Тебе еще многому нужно научиться". "А я-то думал, что у тебя есть какой-то талант". "Следующим заклинанием я лишу тебя всякой надежды на победу".

УРОВНИ СОПЕРНИКОВ

По мере того, как персонажи повышают свой уровень и получают новое снаряжение в ходе этого приключения, соперники набирают силу. Каждый соперник представлен тремя блоками характеристик.

СОПЕРНИКИ 3-ГО УРОВНЯ

Собственное приключение вынудило соперников 3-го уровня принимать решения, иногда из-за суровой необходимости, которые они, возможно, не приняли бы раньше. Все пятеро страдают от руидиевой порчи. Когда персонажи сталкиваются с ними, предположите, что соперники сняли с себя все степени истощения с помощью отдыха или магии, но другие эффекты руидиевой порчи остаются.

Если вместо этого вы хотите ослабить соперников, чтобы сделать их менее опасными для физической угрозы или усилить опасность руидиевой порчи, вы можете дать одному или нескольким из соперников по 4 степени истощения на каждого. В этом случае вам нужно будет отслеживать уровень истощения каждого соперника и соответствующие эффекты состояния.

Полезная магия. Чтобы облегчить их путешествие, Галсариад выучил заклинание *подводное дыхание [water breathing]*. Кроме того, все соперники приобрели руидиевое снаряжение для защиты от воздействия подводного давления.

Дермот Вурдер (3-го уровня) [Dermot Wurder (Tier 3)] CRCN

Маленький? Гуманоид (Жрец, Гоблин, Гоблиноид), законно-добрый, именной НИП

Класс Доспеха 20 (латы, щит)

Хиты 93 (17к6 + 34)

Скорость 30 футов, плавая **30 футов** (доспех моряка)

Сил	Лов	Тел	Инт	Мдр	Хар
18 (+4)	12 (+1)	14 (+2)	10 (+0)	20 (+5)	10 (+0)

Спасброски Мдр **+8**, Хар **+3**

Навыки Выживание **+8**, Медицина **+8**, Религия **+3**

Чувства тёмное зрение? **60 футов**, пассивное Восприятие **15**

Языки Общий, Гоблинский, Орочий

Опасность 8 (3900 опыта)

Бонус мастерства +3

Особое снаряжение. Дермот носит *доспех моряка [mariner's armor]* и орудует *руидиевым* боевым молотом. Если Дермот выбрасывает 1 при броске атаки, совершаемой с помощью этого оружия, он должен совершить спасбросок Харизмы Сл 20, при провале получая 1 степень истощения.

ДЕЙСТВИЯ

Мультиатака. Дермот совершает одну атаку Боевым молотом и одну атаку Палящим гневом.

Руидиевый боевой молот. *Рукопашная атака оружием:* +7 к попаданию, досягаемость 5 футов, одна цель. *Попадание*: 8 (1к8 + 4) дробящего урона или 9 (1к10 + 4) дробящего урона, если держит оружие двумя руками, плюс 7 (2к6) урона психической энергией.

Палящий гнев. *Дальнобойная атака заклинанием:* +8 к попаданию, дистанция 60 футов, одно существо. *Попадание*: 22 (5к8) урона излучением и цель ослеплена до конца своего следующего хода.

Использование заклинаний. Дермот может наложить одно из следующих заклинаний, используя Мудрость в качестве базовой характеристики (Сл спасброска от заклинания 16):

- **Неограниченно**: *указание [guidance]*, *свет [light]*, *уход за умирающим [spare the dying]*;
- **2/день каждое**: *благословение [bless]* (вариант 3-го уровня), *лечение ран [cure wounds]* (вариант 3-го уровня);
- **1/день**: *возрождение [revivify]*.

ОПИСАНИЕ

Когда ты двенадцатый сын бедной семьи гоблинов из Джигау, единственный способ сделать себе имя — это стать великим чемпионом - тем, кто может выигрывать соревнования по хвастовству в местных тавернах ночь за ночью. Однако юный Дермот Вурдер не был заинтересован в том, чтобы демонстрировать силу или ловкость, которые заслужили бы ему комплимент. Слава была не для него, как и агрессивность, которая требовалась, чтобы стать знаменитым. Его больше интересовало приготовление пищи, посадка цветов и шитье одежды — работа, которая поддерживала его семью вместе, в то время как его беззаботные братья и сестры прыгали с водопадов и боролись с бродячими собаками.

Дермот и Айо Джабе знают друг друга достаточно долго, чтобы их первая встреча растворилась в дымке юношеских воспоминаний. Дермот сопровождал Айо всякий раз, когда мог, собирая травы и лекарства, когда они отправлялись на разведку в лес. Когда Айо недавно рассказала ему о своей мечте создать отряд искателей приключений, он начал тренироваться, чтобы носить тяжелые доспехи, и погрузился в изучение веры Люксона, чтобы он мог использовать благословения света для защиты тех, о ком он заботится.

Дермот яростно защищает своих друзей и яростно осуждает любого, кто унижает их или угрожает им. Его глубочайшая потребность — о которой он даже не подозревает — это завести друга, который поможет ему понять, что он сам бы хотел.

ПРИМЕРЫ ВЫСКАЗЫВАНИЙ В БОЮ

"Я здесь, чтобы убедиться, что никто не умрет. Отступаем!" "Люксон защитит меня." "Айо, Мэгги, мне бы не помешало немного помощи!"

УРОВНИ СОПЕРНИКОВ

По мере того, как персонажи повышают свой уровень и получают новое снаряжение в ходе этого приключения, соперники набирают силу. Каждый соперник представлен тремя блоками характеристик.

СОПЕРНИКИ 3-ГО УРОВНЯ

Собственное приключение вынудило соперников 3-го уровня принимать решения, иногда из-за суровой необходимости, которые они, возможно, не приняли бы раньше. Все пятеро страдают от руидиевой порчи. Когда персонажи сталкиваются с ними, предположите, что соперники сняли с себя все степени истощения с помощью отдыха или магии, но другие эффекты руидиевой порчи остаются.

Если вместо этого вы хотите ослабить соперников, чтобы сделать их менее опасными для физической угрозы или усилить опасность руидиевой порчи, вы можете дать одному или нескольким из соперников по 4 степени истощения на каждого. В этом случае вам нужно будет отслеживать уровень истощения каждого соперника и соответствующие эффекты состояния.

Полезная магия. Чтобы облегчить их путешествие, Галсариад выучил заклинание *подводное дыхание [water breathing]*. Кроме того, все соперники приобрели руидиевое снаряжение для защиты от воздействия подводного давления.

Ирван (3-го уровня) [Irvan Wastewalker (Tier 3)] CRCN

Средний[2] Гуманоид (человек), хаотично-нейтральный, именной НИП

Класс Доспеха 17 (проклёпанный доспех)

Хиты 123 (19к8 + 38)

Скорость 40 футов, плавая **40 футов** (см. особое снаряжение)

Сил	Лов	Тел	Инт	Мдр	Хар
10 (+0)	20 (+5)	14 (+2)	16 (+3)	16 (+3)	16 (+3)

Спасброски Лов **+8**, Тел **+5**

Навыки Акробатика **+8**, Выживание **+6**, Обман **+9**, Скрытность **+11**

Чувства пассивное Восприятие **13**

Языки Общий, Гоблинский, Орочий

Опасность 8 (3900 опыта)

Бонус мастерства +3

Стойкость (Перезаряжается после короткого или продолжительного отдыха). Если Ирван получает урон, уменьшающий хиты до 0, он совершает спасбросок Телосложения Сл 5 + полученный урон. При успехе хиты Ирвана опускаются всего лишь до 1.

Особое снаряжение. Ирван носит *перчатки плавания и лазания [gloves of swimming and climbing]* и сражается коротким *руидиевым* мечом. Если Ирван выбрасывает 1 при броске атаки, совершаемой с помощью этого оружия, он должен совершить спасбросок Харизмы Сл 20, при провале получая 1 степень истощения.

Кроме того, одна рука Ирвана является магическим протезом. Пока он прикреплён к нему, он функционирует так же, как и часть тела, которую он заменяет. Ирван может действием прикрепить или отсоединить руку, и никто другой не может ее отсоединить.

ДЕЙСТВИЯ

Мультиатака. Ирван совершает одну атаку Кинжалом и две атаки Коротким руидиевым мечом.

Кинжал. *Рукопашная или Дальнобойная атака оружием:* +8 к попаданию, досягаемость 5 футов или дистанция 20/60 футов, одна цель. *Попадание*: 7 (1к4 + 5) колющего урона плюс 17 (5к6) урона ядом.

Короткий руидиевый меч. *Рукопашная атака оружием:* +8 к попаданию, досягаемость 5 футов или дистанция 20/60 футов, одна цель. Попадание: 8 (1к6 + 5) колющего урона плюс 7 (2к6) урона психической энергией.

ОПИСАНИЕ

Имя Странник Пустошей вызывает страх на равнинах Жорхаса, как название клана кочевников Жорхаса. Ирван, для своих друзей — Ирв, родился в этом клане, но он ненавидит это имя. Он оставил свою семью, когда был подростком, отправившись в одиночку через пустоши и добравшись до города Асариус. Несмотря на то, что "Город зверей" славится опасностями, Ирв чувствовал себя там как дома так, как никогда не чувствовал себя со своим кланом.

У него репутация тусовщика, который может опрокинуть дюжину напитков за вечер и при этом танцевать с энергией и элегантностью архифеи. Ирв молод — всего несколько недель назад ему исполнилось девятнадцать, — и он втайне стыдится своей клочковатой бороды и тощего человеческого тела. С этим чувством связана еще большая тайна: в другой жизни его подвергли перерождению. Акт перерождения — это священный ритуал династии Крин, возрождение через мистическую силу Люксона. У Ирвана есть воспоминания о его прошлой жизни в качестве багбира Ден Хитенос, и он надеется доказать себе, что может совершать великие дела без помощи своей могущественной "семьи" из династии Крин.

Он познакомился с Айо и её друзьями, когда отправился в Джигау, чтобы испытать себя на прочность и мастерство. Он остаётся с группой отчасти потому, что ему интересно, в какие приключения они попадут, а также потому, что он влюблен в нового члена группы, дроу-волшебника по имени Галсариад.

ПРИМЕРЫ ВЫСКАЗЫВАНИЙ В БОЮ

"Хах, это был хороший удар, не так ли?" "Давай, давай! Смотри на меня!" "Могу я пригласить вас на этот танец? Нет?"

УРОВНИ СОПЕРНИКОВ

По мере того, как персонажи повышают свой уровень и получают новое снаряжение в ходе этого приключения, соперники набирают силу. Каждый соперник представлен тремя блоками характеристик.

СОПЕРНИКИ 3-ГО УРОВНЯ

Собственное приключение вынудило соперников 3-го уровня принимать решения, иногда из-за суровой необходимости, которые они, возможно, не приняли бы раньше. Все пятеро страдают от руидиевой порчи. Когда персонажи сталкиваются с ними, предположите, что соперники сняли с себя все степени истощения с помощью отдыха или магии, но другие эффекты руидиевой порчи остаются.

Если вместо этого вы хотите ослабить соперников, чтобы сделать их менее опасными для физической угрозы или усилить опасность руидиевой порчи, вы можете дать одному или нескольким из соперников по 4 степени истощения на каждого. В этом случае вам нужно будет отслеживать уровень истощения каждого соперника и соответствующие эффекты состояния.

Полезная магия. Чтобы облегчить их путешествие, Галсариад выучил заклинание *подводное дыхание [water breathing]*. Кроме того, все соперники приобрели руидиевое снаряжение для защиты от воздействия подводного давления.

Протез Ирвана. В следствии одного несчастного случая, который произошёл, когда соперники были отдельно от персонажей, Ирван Бродяга пустоши потерял руку и получил магический протез. Этот магический предмет не работает ни на ком другом.

Корис [Koris] CRCN

Средний? Гуманоид (Тифлинг), законно-нейтральный, именной НИП

Класс Доспеха 15 (проклепанная кожа)

Хиты 78 (12к8 + 24)

Скорость 30 футов

Сил	Лов	Тел	Инт	Мдр	Хар
11 (+0)	16 (+3)	14 (+2)	13 (+1)	11 (+0)	10 (+0)

Спасброски Лов +6, Инт +4

Навыки Акробатика +6, Восприятие +3, Обман +3, Скрытность +9

Сопротивление урону огонь, яд

Чувства тёмное зрение? 60 футов, пассивное Восприятие 13

Языки Общий, Воровской жаргон, Инфернальный

Опасность 8 (3900 опыта)

Бонус мастерства +3

Убийство. В своём первом ходу Корис совершает с преимуществом броски атаки по существам, которые ещё не совершали ход. Все попадания Корис по захваченным врасплох существам являются критическими попаданиями.

Увёртливость. Если Корис подвергается действию эффекта, позволяющего совершить спасбросок Ловкости, чтобы получить только половину урона, Корис вместо этого не получает урон, если преуспеет в спасброске, и получит лишь половину урона, если провалит спасбросок.

Скрытая атака (1/ход). Корис причиняет дополнительный урон 14 (4к6), если попадает по цели атакой оружием, совершённой с преимуществом к броску атаки, или же если цель находится в пределах 5 футов от дееспособного союзника Корис, и Корис совершала бросок атаки без помехи.

Врождённое колдовство. Базовой характеристикой Корис является Харизма (Сл спасброска от заклинания 10). Корис может накладывать следующие заклинания, не нуждаясь в материальных компонентах:

- **Неограниченно**: *чудотворство [thaumaturgy]*.
- **1/день каждое**: *тьма [darkness]*, *адское возмездие [hellish rebuke]*.

ДЕЙСТВИЯ

Мультиатака. Корис совершает две атаки коротким мечом.

Короткий меч. *Рукопашная атака оружием:* +6 к попаданию, досягаемость 5 футов, одна цель. *Попадание*: Колющий урон 6 (1к6 + 3), и цель должна совершить спасбросок Телосложения Сл 15, получая урон ядом 24 (7к6) при провале, или половину этого урона при успехе.

Лёгкий арбалет. *Дальнобойная атака оружием:* +6 к попаданию, дистанция 80/320 футов, одна цель. *Попадание*: Колющий урон 7 (1к8 + 3), и цель должна совершить спасбросок Телосложения Сл 15, получая урон ядом 24 (7к6) при провале, или половину этого урона при успехе.

Мэгги Кинайс (3-го уровня) [Maggie Keeneyes (Tier 3)] CRCN

Большой? Великан (огр), законно-нейтральный, именной НИП

Класс Доспеха 18 (латы)

Хиты 142 (15к10 + 60)

Скорость 30 футов, плавая **30 футов** (руидиевый доспех)

Сил	Лов	Тел	Инт	Мдр	Хар
20 (+5)	14 (+2)	18 (+4)	14 (+2)	14 (+2)	8 (-1)

Спасброски Сил **+8**, Тел **+7**

Навыки Атлетика **+8**, Восприятие **+5**, Проницательность **+5**, Убеждение **+5**

Сопротивление урону психическая энергия

Иммунитет к состоянию испуг?, очарование?

Чувства тёмное зрение? **60 футов**, пассивное Восприятие **16**

Языки Общий, Великаний

Опасность 8 (3900 опыта)

Бонус мастерства +3

Боевая готовность. Мэгги и её союзники находящиеся в пределах 30 футов от неё, совершают броски инициативы с преимуществом, пока Мэгги дееспособна.

Толчок. Один раз во время каждого своего хода, после попадания по существу атакой, Мэгги может заставить существо совершить спасбросок Силы Сл 16; при провале отбрасывая его на 15 футов от Мэгги по горизонтали и сбивая его с ног.

Особое снаряжение. Мэгги облачена в *руидиевый доспех*. Если Мэгги выбросает 1 на спасброске, будучи облачённой в этот доспех, Мэгги должна совершить спасбросок Харизмы Сл 20, при провале получая 1 степень истощения.

ДЕЙСТВИЯ

Мультиатака. Мэгги совершает две атаки Тяжёлой секирой или Броском молота.

Тяжёлая секира. *Рукопашная атака оружием:* +8 к попаданию, досягаемость 10 футов, одна цель. *Попадание*: 16 (2к12 + 5) рубящего урона.

Бросок молота. *Дальнобойная атака оружием:* +8 к попаданию, дистанция 20/60 футов, одна цель. *Попадание*: 15 (4к4 + 5) дробящего урона.

БОНУСНЫЕ ДЕЙСТВИЯ

Воодушевление (1/день). Мэгги нацеливается на одно существо, которое она видит в пределах 60 футов, и подбадривает его словами поддержки. Цель получает 30 временных хитов, если она может видеть или слышать Мэгги.

ОПИСАНИЕ

Люди могут смеяться, когда 12-футовая огр заказывает выпивку в баре и говорит, что её зовут Мэгги, но смеются они недолго. Некоторые люди зацикливаются на её имени, её огромных размерах, её мускулах или оружии на её боку. Более мудрые люди обращают внимание на ярко-голубые глаза Мэгги. Всю её жизнь люди считали Мэгги глупой тупицей из-за её размера, но её глаза выдают ее ум. Она может читать других с первого взгляда, будь то в разговоре или на дуэли. Когда её глаза бегают взад и вперед по полю боя, они улавливают достаточно информации, чтобы дать союзникам преимущество в бою.

Все изменилось для Мэгги, когда она впервые приехала в Джигау и встретила Айо Джабе три недели назад. Она приехала в поисках наемной работы, чтобы свести концы с концами, но вместо этого нашла настоящего друга. Айо увидела ум в глазах Мэгги и очень хотела услышать ее мысли. Они быстро подружились, и Мэгги скорее умрёт, чем позволит причинить вред своему новому компаньону.

Мэгги любит поэзию и музыку с глубокими текстами, а также состязаться в остроумии с такими же умными людьми, как она. Она ненавидит стереотипы и скептически относится к тем, кто слишком быстро судит о других.

ПРИМЕРЫ ВЫСКАЗЫВАНИЙ В БОЮ

"Это была большая ошибка". "Тебе повезло, что мне не чуждо милосердие". "Сражайся умнее — и упорнее". "Люди не выигрывают бои, сражаясь честно".

УРОВНИ СОПЕРНИКОВ

По мере того, как персонажи повышают свой уровень и получают новое снаряжение в ходе этого приключения, соперники набирают силу. Каждый соперник представлен тремя блоками характеристик.

СОПЕРНИКИ 3-ГО УРОВНЯ

Собственное приключение вынудило соперников 3-го уровня принимать решения, иногда из-за суровой необходимости, которые они, возможно, не приняли бы раньше. Все пятеро страдают от руидиевой порчи. Когда персонажи сталкиваются с ними, предположите, что соперники сняли с себя все степени истощения с помощью отдыха или магии, но другие эффекты руидиевой порчи остаются.

Если вместо этого вы хотите ослабить соперников, чтобы сделать их менее опасными для физической угрозы или усилить опасность руидиевой порчи, вы можете дать одному или нескольким из соперников по 4 степени истощения на каждого. В этом случае вам нужно будет отслеживать уровень истощения каждого соперника и соответствующие эффекты состояния.

Полезная магия. Чтобы облегчить их путешествие, Галсариад выучил заклинание *подводное дыхание [water breathing]*. Кроме того, все соперники приобрели руидиевое снаряжение для защиты от воздействия подводного давления.

Оккультист златоуст [Occult Silvertongue] CRCN

Маленький? или Средний? Гуманоид (Чародей), законно-злой

Класс Доспеха 13 (16 с доспехом мага)

Хиты 127 (17к8 + 51)

Скорость 40 футов

Сил	Лов	Тел	Инт	Мдр	Хар
13 (+1)	16 (+3)	16 (+3)	15 (+2)	17 (+3)	20 (+5)

Спасброски Мдр **+6**, Хар **+8**

Навыки Восприятие **+6**, История **+5**, Магия **+8**, Обман **+11**

Сопротивление урону психическая энергия

Чувства истинное зрение? **60 футов**, пассивное Восприятие **16**

Языки Общий, любые три языка, Телепатия 60 фт.

Опасность 8 (3900 опыта)

Бонус мастерства +3

Чужеродный разум. Если существо пытается прочитать мысли златоуста или наносит ему урон психической энергией, это существо должно преуспеть в спасброске Интеллекта Сл 16, иначе станет ошеломлённым до начала своего следующего хода.

Сопротивление магии. Златоуст совершает с преимуществом спасброски от заклинаний и прочих магических эффектов.

ДЕЙСТВИЯ

Багровый снаряд. *Рукопашная или Дальнобойная атака заклинанием:* +8 к попаданию, досягаемость 5 футов или дистанция 60 футов, одно существо. *Попадание*: 27 (4к10 + 5) урона психической энергией.

Использование заклинаний. Златоуст может накладывать следующие заклинания, используя Харизму в качестве базовой характеристики (Сл спасброска от заклинания 16):

- **2/день каждое:** *очарование личности [charm person]*, *доспехи мага [mage armor]*, *послание [sending]*;
- **1/день:** *переносящая дверь [dimension door]*.

БОНУСНЫЕ ДЕЙСТВИЯ

Стихийный слуга (1/день). Златоуст магическим образом призывает земляного элементаля [earth elemental], который появляется в свободном пространстве, которое златоуст может видеть в пределах 60 футов. Ход земляного элементаля начинается сразу после златоуста, по той же инициативе и подчиняется командам златоуста. Земляной элементаль исчезает через 1 минуту или когда он или златоуст умирают.

ОПИСАНИЕ

Оккультист златоуст- харизматичные лидеры. Чужеродные секреты, с которыми они сталкиваются, могут вызвать у них чувство беспокойства, паранойи и подозрительности. Они начинают видеть вещи, которых нет и воображать заговоры, вызванные страхами, что другие пытаются вытеснить их.

ОККУЛЬТИСТЫ АЛОЙ МЕЧТЫ

Консорциум Алой мечты рассматривается как эзотерическая, ориентированная на прибыль, но в конечном счете безвредная группа охотников за привидениями и продолжателей городских легенд. Это мнение не является неточным, но руководство общества одержимо одним видов легенд, в частности: теми, которые связаны с Луной Дурных Предзнаменований, Руидусом и древними фигурами, проклятыми воздействием ее инопланетного влияния.

Самые жестокие желания и пристрастия самых одержимых агентов общества усилились при контакте с предметами, зараженными руидием.

Плащевик Апотеона [Apotheon's Cloaker] CRCN

Большая? Аберрация, хаотично-нейтральная

Класс Доспеха 14 (природный доспех)

Хиты 78 (12к10 + 12)

Скорость 10 футов, плавая **40 футов**, летая **40 футов**

Сил	Лов	Тел	Инт	Мдр	Хар
17 (+3)	15 (+2)	12 (+1)	13 (+1)	12 (+1)	14 (+2)

Навыки Скрытность **+5**

Чувства тёмное зрение? **60 футов**, пассивное Восприятие **11**

Языки Глубинная речь, Подземный

Опасность 8 (3900 опыта)

Бонус мастерства +3

Передача урона. Пока плащевик прикреплен к существу, он получает только половину причиняемого ему урона (округляя в меньшую сторону), а оставшуюся половину получает существо.

Обманчивая внешность. Пока плащевик остается без движения, и его внутренняя сторона не видна, он неотличим от темного кожаного плаща.

Чувствительность к свету. Находясь на ярком свету, плащевик совершает с помехой броски атаки и проверки Мудрости (Восприятие), полагающиеся на зрение.

Амфибия. Плащевик может дышать и воздухом и под водой.

ДЕЙСТВИЯ

Мультиатака. Плащевик совершает две атаки: одну укусом, и одну хвостом.

Укус. *Рукопашная атака оружием:* +6 к попаданию, досягаемость 5 футов, одно существо. *Попадание*: Колющий урон 10 (2к6 + 3), и если размер цели не больше Большого, плащевик к ней прикрепляется. Если плащевик совершал бросок атаки с преимуществом, он прикрепляется к голове цели, которая становится ослепленной, и не может дышать, пока плащевик прикреплен к ней. Пока плащевик прикреплен, он может совершать эту атаку только по цели, и бросок атаки совершает с преимуществом. Плащевик может отцепиться сам, потратив 5 футов перемещения. Любое существо, включая цель, может действием оторвать плащевика, преуспев в проверке Силы Сл 16.

Хвост. *Рукопашная атака оружием:* +6 к попаданию, досягаемость 10 футов, одно существо. *Попадание*: Рубящий урон 7 (1к8 + 3).

Стон. Все существа в пределах 60 футов от плащевика, слышащие его стон, и не являющиеся аберрациями, должны преуспеть в спасброске Мудрости Сл 13, иначе станут испуганными до конца следующего хода плащевика. Если спасбросок существа был успешным, оно получает иммунитет к стону этого плащевика на следующие 24 часа.

Фантомы (перезаряжается после короткого или продолжительного отдыха). Плащевик магическим образом создает три свои иллюзорные копии, если не находится на ярком свету. Копии перемещаются вместе с ним и подражают его действиям, постоянно перемешиваясь, чтобы невозможно было понять, кто из них настоящий плащевик. Если плащевик окажется в области яркого света, копии исчезнут.

Каждый раз, когда какое-нибудь существо нацеливается на плащевика атакой или вредоносным заклинанием, пока есть копии, это существо случайным образом определяет, на плащевика или одну из копий он нацелился. Существо не попадает под действие этого магического эффекта, если оно не видит или полагается на другие чувства кроме зрения.

У копий КД и спасброски как у самого плащевика. Если атака попадает по копии, или копия проваливает спасбросок от эффекта, причиняющего урон, эта копия исчезает.

Галерея

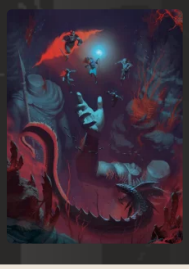

Руидиевый слон [Ruidium Elephant] CRCN

Огромный? Конструкт, без мировоззрения

Класс Доспеха 16 (природный доспех)

Хиты 138 (12к12 + 60)

Скорость 40 футов

Сил	Лов	Тел	Инт	Мдр	Хар
24 (+7)	9 (-1)	21 (+5)	3 (-4)	11 (+0)	6 (-2)

Иммунитет к состоянию испуг?, очарование?

Чувства пассивное Восприятие **10**

Опасность 8 (3900 опыта)

Бонус мастерства +3

Растаптывающий рывок. Если слон переместится как минимум на 20 футов по прямой к существу, а затем в том же ходу попадет по нему атакой бодания, цель должна преуспеть в спасброске Силы Сл 16, иначе будет сбита с ног. Если цель сбита с ног, слон может бонусным действием совершить по ней одну атаку Растаптыванием.

ДЕЙСТВИЯ

Бодание. *Рукопашная атака оружием:* +10 к попаданию (с преимуществом, если целью является существо, у которого хиты ниже максимума), досягаемость 10 футов, одна цель. *Попадание*: 25 (4к8 + 7) плюс 7 (2к6) урона психической энергией.

Растаптывание. *Рукопашная атака оружием:* +10 к попаданию, досягаемость 5 футов, одно лежащее ничком существо. *Попадание*: 29 (4к10 + 7) дробящего урона плюс 7 (2к6) урона психической энергией.

Галерея

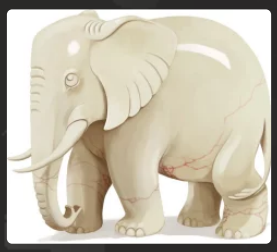

Осквернённая гигантская акула [Corrupted Giant Shark] CRCN

Огромная? Аберрация, без мировоззрения

Класс Доспеха 13 (природный доспех)

Хиты 126 (11к12 + 55)

Скорость 0 футов, плавая **50 футов**

Сил	Лов	Тел	Инт	Мдр	Хар
23 (+6)	11 (+0)	21 (+5)	1 (-5)	10 (+0)	5 (-3)

Навыки Восприятие **+4**

Чувства слепое зрение? **60 футов**, пассивное Восприятие **14**

Опасность 9 (5000 опыта)

Бонус мастерства +4

Психический водоворот. Любое существо, которое начинает свой ход в пределах 15 футов от акулы, должно совершить спасбросок Мудрости Сл 17, иначе получит 11 (2к10) урона психической энергией.

Регенерация. Акула восстанавливает 10 хитов в начале своего хода. Если акула получает урон излучением или урон от критического попадания, эта особенность не действует в начале следующего хода акулы. Акула умирает только если начинает свой ход с 0 хитов и не может регенерировать.

Подводное дыхание. Акула может дышать только под водой.

ДЕЙСТВИЯ

Укус. *Рукопашная атака оружием*: +10 к попаданию (с преимуществом, если целью является существо, у которого хиты ниже максимума), досягаемость 5 футов, одна цель. *Попадание*: 22 (3к10 + 6) колющего урона, и если целью является существо, оно должно преуспеть в спасброске Харизмы Сл 17, иначе получит 1 степень истощения.

ОПИСАНИЕ

В дополнение к своему злобному укусу, эта гигантская акула излучает психическую ауру, которая вызывает болезненные психические расстройства у других существ поблизости. Кристаллы, которые пронизывают тело акулы, позволяют ей регенерировать, и только энергия излучения или особо разрушительные атаки могут преодолеть эту неестественную защиту.

Галерея

Скелет бладфина [Skeletal Bloodfin] CRCN

Большая? Нежить, без мировоззрения

Класс Доспеха 16 (природный доспех)

Хиты 93 (11к10 + 33)

Скорость 5 футов, плавая **50 футов**

Сил	Лов	Тел	Инт	Мдр	Хар
20 (+5)	14 (+2)	16 (+3)	2 (-4)	10 (+0)	3 (-4)

Навыки Восприятие **+4**

Сопротивление урону колющий, рубящий

Иммунитет к урону яд

Иммунитет к состоянию глухота?, испуг?, отравление?, очарование?, паралич?

Чувства слепое зрение? **100 футов** (слеп за его пределами), пассивное Восприятие **14**

Опасность 9 (5000 опыта)

Бонус мастерства +4

Предсмертная вспышка. Когда бладфин умирает, он взрывается облаком ядовитой крови. Каждое существо в пределах 10 футов от взрывающегося бладфина должно совершить спасбросок Телосложения Сл 15, иначе получит 10 (3к6) урона ядом. Существо находящееся внутри кровопийцы, когда он взрывается, падает ничком в пространство, ранее занимаемое бладфином и больше не ослеплено и не опутано им.

Природа нежити. Бладфину не нужен воздух, еда, питьё или сон.

ДЕЙСТВИЯ

Мультиатака. Бладфин совершает одну атаку Укусом и одну атаку Хвостом.

Укус. *Рукопашная атака оружием:* +9 к попаданию (с преимуществом, если целью является существо, у которого хиты ниже максимума), досягаемость 5 футов, одна цель. *Попадание*: 14 (2к8 + 5) колющего урона, и если целью является существо, оно становится схваченным (Сл высвобождения 15). Пока этот захват не закончится, существо опутано, и бладфин не может укусить другую цель.

Хвост. *Рукопашная атака оружием:* +9 к попаданию (с преимуществом, если целью является существо, у которого хиты ниже максимума), досягаемость 10 футов, одна цель. *Попадание*: 19 (4к6 + 5) дробящего урона.

БОНУСНЫЕ ДЕЙСТВИЯ

Проглатывание. *Рукопашная атака оружием:* +9 к попаданию, досягаемость 5 футов, одно существо Среднего размера или меньше, схваченное бладфином. *Попадание*: Бладфин проглатывает цель. Проглоченное существо становится проглоченным и перестает быть схваченным. Будучи проглоченным, существо ослеплено и опутано, и обладает полным укрытием от атак и прочих эффектов, исходящих снаружи бладфина, и получает 14 (4к6) урон некротической энергией в начале каждого хода бладфина и бладфин восстанавливает количество хитов, равное нанесенному урону некротической энергией. Бладфин может проглотить только одно существо одновременно.

Если бладфин получает за один ход 30 или больше урона от проглоченного существа, бладфин должен в конце этого хода преуспеть в спасброске Телосложения Сл 15, иначе отрыгнет существо, которое падает ничком в пространстве в пределах 5 футов от бладфина и перестает быть опутанным и ослепленным.

Галерея

Скользящий бладфин [Slithering Bloodfin] *CRCN*

Большая? Аберрация, без мировоззрения

Класс Доспеха 16 (природный доспех)

Хиты 93 (11к10 + 33)

Скорость 5 футов, плавая **50 футов**

Сил	Лов	Тел	Инт	Мдр	Хар
20 (+5)	14 (+2)	16 (+3)	2 (-4)	10 (+0)	3 (-4)

Навыки Восприятие **+4**

Иммунитет к урону яд

Иммунитет к состоянию отравление?

Чувства слепое зрение? **100 футов** (слеп за его пределами), пассивное Восприятие **14**

Опасность 9 (5000 опыта)

Бонус мастерства +4

Предсмертная вспышка. Когда бладфин умирает, он взрывается облаком ядовитой крови. Каждое существо в пределах 10 футов от взрывающегося бладфина должно совершить спасбросок телосложения Сл 15, иначе получит 10 (3к6) урона ядом. Существо находящееся внутри бладфина, когда он взрывается, падает ничком в пространство, ранее занимаемое бладфином и больше не ослеплено и не опутано им.

Подводное дыхание. Бладфин может дышать только под водой.

ДЕЙСТВИЯ

Мультиатака. Бладфин совершает одну атаку Укусом и одну атаку Хвостом.

Укус. *Рукопашная атака оружием:* +9 к попаданию (с преимуществом, если целью является существо, у которого хиты ниже максимума), досягаемость 5 футов, одна цель. *Попадание*: 14 (2к8 + 5) колющего урона, и если целью является существо, оно становится схваченным (Сл высвобождения 15). Пока этот захват не закончится, существо опутано, и бладфин не может укусить другую цель.

Хвост. *Рукопашная атака оружием:* +9 к попаданию (с преимуществом, если целью является существо, у которого хиты ниже максимума), досягаемость 10 футов, одна цель. *Попадание*: 19 (4к6 + 5) дробящего урона.

БОНУСНЫЕ ДЕЙСТВИЯ

Проглатывание. *Рукопашная атака оружием:* +9 к попаданию, досягаемость 5 футов, одно существо Среднего размера или меньше, схваченное бладфином. *Попадание*: Бладфин проглатывает цель. Проглоченное существо становится проглоченным и перестает быть схваченным. Будучи проглоченным, существо ослеплено и опутано, и обладает полным укрытием от атак и прочих эффектов, исходящих снаружи бладфина, и получает 14 (4к6) урон некротической энергией в начале каждого хода бладфина и бладфин восстанавливает количество хитов, равное нанесенному урону некротической энергией. Бладфин может проглотить только одно существо одновременно.

Если бладфин получает за один ход 30 или больше урона от проглоченного существа, бладфин должен в конце этого хода преуспеть в спасброске Телосложения Сл 15, иначе отрыгнет существо, которое падает ничком в пространстве в пределах 5 футов от бладфина и перестает быть опутанным и ослепленным.

ОПИСАНИЕ

Покрытый опасно выглядящими малиновыми шипами и блестящей чешуей, скользящий бладфин мелькает в темных водах Незердипа. Когда он подплывает ближе, в поле зрения появляется его зубастая пасть — как раз перед тем, как он разжимает челюсти, хватает свою добычу и проглатывает ее целиком.

Скользящий бладфин похож на гигантского угря с головой, как у акулы. Он волшебным образом выкачивает жизненную энергию из проглоченной добычи и использует эту энергию для восстановления повреждений своего собственного тела.

Когда бладфин умирает, его тело взрывается. Образующаяся в результате токсичная кровь угрожает заразить близлежащих существ, пока не рассеется течением.

Галерея